Číslo
11/2023

MĚSÍČNÍK PRO NOVÝ KNÍN, STARÝ KNÍN, LIBČICE, SUDOVICE, KOZÍ HORY, CHRAMIŠTĚ, CHOTILSKO A MOKROVRATY

Novoknínsko

Výtisk zdarma

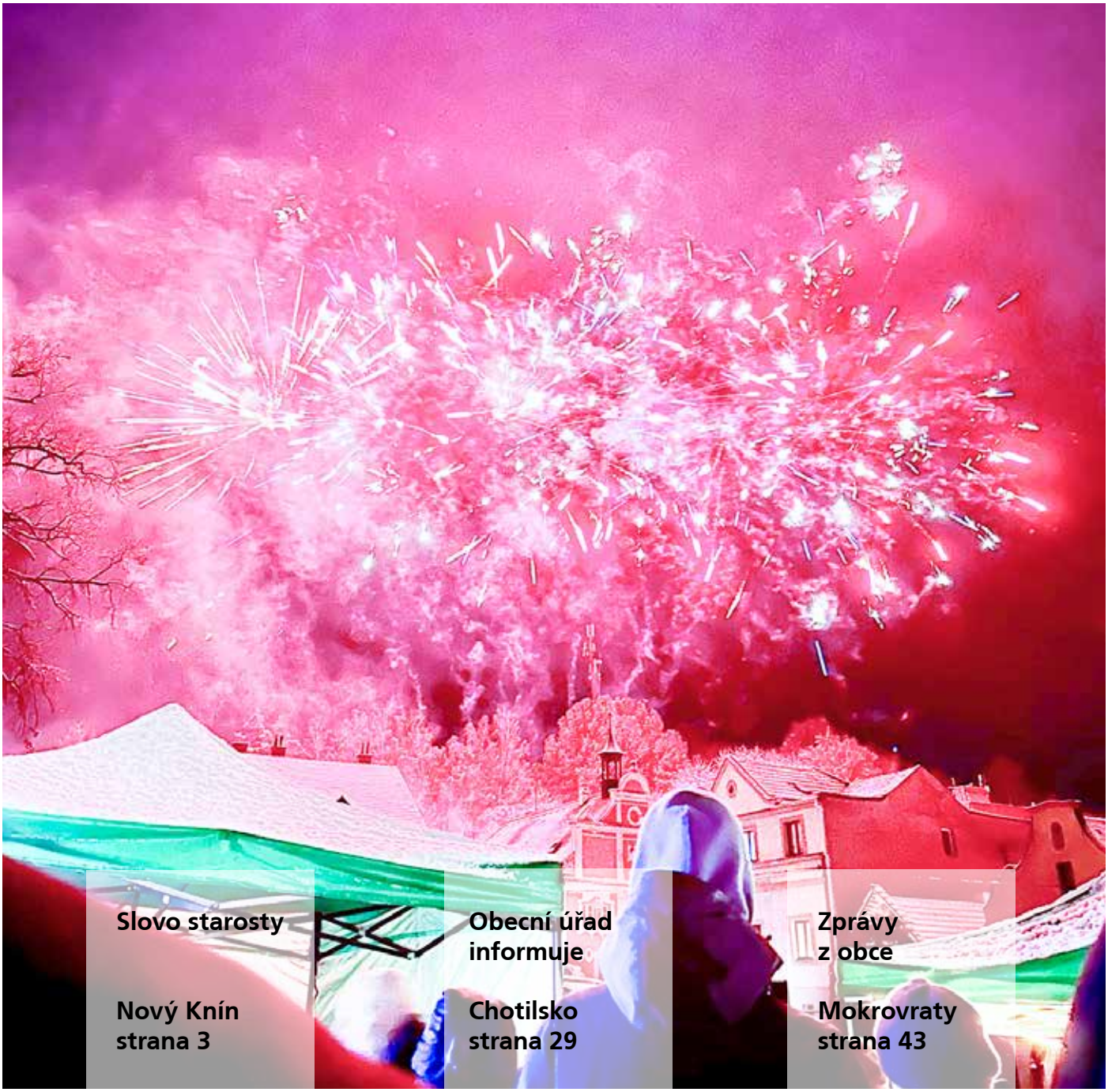

Slovo starosty
Nový Knín strana 3

Obecní úřad informuje
Chotilsko strana 29

Zprávy z obce
Mokrovraty strana 43

SPORTOVNÍ KOMISE MĚSTO NOVÝ KNÍN

připravují zájezd na Mistrovství světa v biatlonu, které se koná v 7. až 18. února 2024 v Novém Městě na Moravě

Počet zajištěných vstupenek 60 ks, a to na sobotu 17. 2. 2024
Předpokládaná cena: 1200 Kč
Doprava zdarma

Závazné přihlášky zasílejte na:
mail: sportovnikomise@mestonovyknin.cz
nebo na tel.: 733 115 538

Uzávěrka přihlášek 5. 1. 2024

KOHOUT J&B s.r.o.

NOVĚ NABÍZÍME:

PALIVOVÉ ŠTÍPANÉ DŘÍVÍ

DÁLE NABÍZÍME:

- KOMPOSTOVANÁ ZEMINA (možnost volně ložené nebo pytlované)
- ZAHRADNÍ ZEMINA
- MULČOVACÍ KŮRA (možnost volně ložené nebo pytlované)
- KAČÍRKY
- RECYKLÁT 0/16 (zásypový materiál)
- RECYKLÁT 16/32
- RECYKLÁT 32/64
- PÍSEK BETONOVÝ
- PÍSEK MALTOVÝ
- KAMENIVO (0/32, 4/8, 8/16, 16/32, 32/63)
- UHLÍ, BRIKETY

SLUŽBY:

- PRONÁJEM KONTEJNERŮ od 3 m^3 – do 40 m^3
- ZEMNÍ PRÁCE
- TLAKOVÉ A STROJNÍ ČIŠTĚNÍ KANALIZACÍ
- KONTROLA POTRUBÍ KAMEROU
- DOVOZ PITNÉ VODY 6 m^3, 8 m^3, 11 m^3,
- PRONÁJEM PRACOVNÍ PLOŠINY 16M
- ODVOZ ODPADNÍCH VOD A FEKÁLIÍ 4 m^3, 8 m^3, 11 m^3,

Kontakt:
tel.: 721 463 363, 724 525 565
mail: odpady.nk@seznam.cz

Vážení občané Nového Knína a našich přilehlých obcí,

rád bych vás informoval o průběhu a výsledcích činnosti nového vedení radnice v průběhu roku 2023. Po volbách na podzim roku 2022 došlo k výrazným proměnám ve vedení města, a jsem hrdý na to, co se podařilo vytvořit za pouhých několik měsíců díky společnému úsilí rady města, zastupitelů, členů výborů a komisí a zaměstnanců radnice.

Finanční situace města:

K 31. 10. 2023 činí zůstatek finanční hotovosti na všech bankovních účtech města asi 27 milionů Kč. Výše nesplacených úvěrů k tomuto datu činí 5,477 milionu Kč na kanalizaci a 4,77 milionu Kč na pořízení cisterny CAS. Aktuální stav na městských účtech je detailně uveden níže:

Č. 1046-521474359/0800:	6 177 693,00 Kč
Č. 521474359/0800:	13 753 413,86 Kč
Č. 94-713211/0710:	4 673 528,88 Kč
Č. 129692589/0300:	2 640 959,33 Kč
Č. 4180528379/0800:	3 461,74 Kč

Celkový objem příjmů pro rok 2023 byl schválen ve výši 48 milionů Kč, a ke dni 31. 10. 2023 dosahuje výše plnění rozpočtových příjmů úctyhodných 103 %, což odpovídá částce 49 milionů Kč. Očekáváme, že do konce roku 2023 celkový objem příjmů dosáhne výše kolem 54 milionů Kč.

Naopak celkový objem výdajů pro rok 2023 byl stanoven na 63 milionů Kč a k 31. 10. 2023 dosahuje výše čerpání výdajů 74 %, což činí 47 mil. Kč. U výdajové stránky lze předpokládat do konce roku navýšení celkových výdajů na částku kolem 53 mil. Kč, a to na úhradu plánovaných investic (zřízení elektrických přípojek na náměstí, doplatek za rekonstrukci veřejného osvětlení, oprava komunikace u zdravotního střediska, pořízení audio soustavy) a úhradu běžných provozních výdajů města.

Mezi nejvýznamnější uskutečněné investiční akce a opravy k 31. 10. 2023 patří:

- Úprava vodního toku a opevnění břehu Kozohorská ul. – 4055 tis. Kč
- Přístavba výtahu u zdravotního střediska – 3172 tis. Kč
- Rekonstrukce veřejného osvětlení – 3382 tis. Kč, (k 30. 10. 2023 zbývá doplatit 1381 tis. Kč)
- Zatrubnění vodoteče ve Starém Kníně a vybudování liniového žlabu – 370 tis. Kč
- Obnova přívodního potrubí k vodárně – 857 tis. Kč
- Stavební práce ve škole včetně výměny oken – 508 tis. Kč
- Posílení vedení EE ve školní jídelně – 550 tis. Kč
- Výstavba oplocení ZŠ – 700 tis. Kč
- Oplocení areál v Jatecké ulici – 260 tis. Kč
- Rekonstrukce mincovna – 103 tis. Kč
- Oprava věžních hodin – 120 tis. Kč
- Vozidlo pro hasiče v Libčicích – 470 tis. Kč
- Elektronická úřední deska – 329 tis. Kč
- Mulčovač za traktor – 253 tis. Kč

(pokračování na straně 4)

Z obsahu

Zprávy z rady

Usnesení z 23., 24. a 25. schůze Rady města str. 4 - 7

Anketa

Anketa zastupitelů města Nový Knín str. 8 - 12

Složky

Tříkrálová sbírka str. 12

Zprávy z naší školy str. 13

Adventní zamyšlení str. 14

Betlémské světýlko str. 15

Sport

Nejúspěšnější škola Taekwon-Do obhájila titul na Mistrovství republiky! str. 21

Další úspěšný půl rok naší fotbalové mládeže str. 22

Chotilský zpravodaj

str. 29 - 42

Mokrovratský zpravodaj

str. 43 - 48

Podrobné čerpání rozpočtu je zveřejněno na stránkách města ve složce rozklikávací rozpočet, kde je čerpání rozpočtu uvedené do jednotlivých kapitol rozpočtu. Tyto informace jsou každý měsíc aktualizovány.

Výhled na rok 2024:

Při sestavování návrhu rozpočtu na rok 2024 jsme brali v úvahu očekávané změny ve vládním přerozdělování výnosů ze sdílených daní – to vše především v rámci úsporného vládního balíčku. Tato skutečnost znamená pravděpodobné snížení finančních příspěvků získaných od státu. Oproti tomuto předpokladu výnos daně z nemovitostí nebude státem přerozdělován a celý jeho objem bude tvořit příjem města. Na základě těchto skutečností jsme navrhli daňové příjmy města ve výši kolem 44 milionů Kč a příjmy z ostatních činností (příjmy z lesa, pronájmu vodohospodářské infrastruktury, pronájmu bytů, nebytových prostor a pronájmu pozemků) ve výši zhruba 7 milionů Kč. Celkové příjmy v návrhu rozpočtu pro rok 2024 činí 51 milionů Kč.

Výdaje rozpočtu na rok 2024 byly rozčleněny v rámci paragrafů a zahrnují plánované investice ve výši 11,385 milionu Kč. Jde zejména o rekonstrukci komunikací, knihovny, otopného systému v mincovně a knihovně, městského archivu a opravu a rekonstrukci kaple. Další běžné provozní výdaje, které zahrnují výdaje na údržbu lesa, vodohospodářské infrastruktury, zajištění dopravní obslužnosti, zajištění provozu ZŠ a MŠ Nový Knín, knihovny, muzea, hřbitova, údržbu kulturních památek, dětských hřišť, provoz a údržbu městských bytů a nebytových prostor, provoz veřejného osvětlení, zajištění údržby města, svoz TKO, požární ochranu, zajištění činnosti zastupitelstva a zajištění chodu městského úřadu, jsou navrhnuty v celkové výši 41,326 mil. Kč. Objem celkových výdajů v návrhu rozpočtu pro rok 2024 je ve výši asi 52 mil. Kč. Nelze opomenout splátku úvěrů, která v roce 2024 činí 1,434 milionu Kč.

Schodek navrhovaného rozpočtu ve výši 2,792 milionu Kč bude pokryt z finanční rezervy na běžných účtech města k 31. 12. 2023.

Celkově můžeme konstatovat, že finanční situace města je ve výborné kondici, obě strany rozpočtu (příjmová i výdajová) jsou stabilizovány. Věřím, že tímto rozpočtem směřujeme k uskutečnění plánovaných investic a rozvoji našeho města.

Nejen návrh rozpočtu na rok 2024 bude předmětem jednání zastupitelstva města dne 12. 12. 2023 od 18.00 hod. v jídelně místní školy.

Vážení spoluobčané, tímto vás na jednání zastupitelů srdečně zvu.

S nastávajícím adventem mi dovolte popřát vám mnoho radosti, klidu a pohody. Ať vám svíčky na adventním věnci přinášejí teplé světlo, které rozjasní vaše domovy.

S úctou,
Ing. Radek Hrubý, starosta města Nový Knín

Výpis usnesení z 23. schůze Rady města Nový Knín konané 24. 10. 2023

Usnesení č. 1–23/2023 – RM

Rada města **schvaluje** program č. RM 23/2023 v tomto znění:

1. Schválení programu RM č. 23/2023
2. Nájemné v městských bytech
3. Zrušení usnesení č. 4–21/2023 – RM
4. Zpráva o kontrole PO v Městské knihovně
5. Smlouva o zajišťování PO
6. Smlouva o zajišťování BOZP a PO
7. JS Centrum – odběr splaškové vody
8. Deratizace
9. Akustika v ZŠ Nový Knín

Usnesení č. 2–23/2023 – RM

Rada města **schvaluje** navýšení nájemného v bytech, které jsou ve vlastnictví města Nový Knín, kde jsou uzavřené nájemní smlouvy na dobu určitou, a to od 1. 1. 2024 o 50 %.

Usnesení č. 3–23/2023 – RM

Rada města **ruší** usnesení č. 4–21/2023 – RM ze dne 25. 9. 2023.

Usnesení č. 4–23/2023 – RM

Rada města **bere na vědomí** protokol z provedené preventivní kontroly dodržování předpisů o požární ochraně v městské knihovně od společnosti Pour servis s. r. o., se sídlem U Pilského Potoka 1399, 263 01 Dobříš, IČ: 24784702, a na základě doporučení pozastavuje provoz městské knihovny s okamžitou platností.

Usnesení č. 5–23/2023 – RM

Rada města **schvaluje** ukončení smlouvy o službách PO se společností SEHAZ Příbram s.r.o., se sídlem Husova 268, 26101 Příbram VI – Březové Hory, IČ: 25055593, formou výpovědi.

Usnesení č. 6–23/2023 – RM

Rada města **schvaluje** uzavření smlouvy o poskytování služeb na úseku bezpečnosti práce a požární ochrany se společností POUR SERVIS s.r.o., se sídlem U Pilského potoka 1399, 263 01 Dobříš, IČ: 24784702, za roční paušální částku 30 000 Kč bez DPH.

Usnesení č. 7–23/2023 – RM
Rada města **schvaluje** uzavření smlouvy se společností JS Centrum s.r.o., se sídlem Prostřední Lhota 59, 262 03 Chotilsko, IČ: 45146632, jejímž předmětem je odběr splaškové vody do čističky odpadních vod v Novém Kníně, v maximálním množství 6 m³ týdně, za cenu 800 Kč bez DPH za jeden vývoz.
Usnesení č. 8–23/2023 – RM
Rada města **schvaluje** cenovou nabídku na objektovou deratizaci, prvotní instalaci, zavedení nového systému a zavedení dokumentace od Michala Šmejkala, se sídlem Březohorská 447, 261 01 Příbram, IČ: 87640554, ve výši 14 773,17 Kč vč. DPH, a uzavření smlouvy.
Usnesení č. 9–23/2023 – RM
Rada města **schvaluje** zadání veřejné zakázky malého rozsahu na úpravu akustiky v jídelně ZŠ Nový Knín formou přímého zadání a do výběrové komise na zhotovitele jmenuje Petru Moravcovou, Ing. Pavla Hnízdila a Jiřího Krásu.

Ing. Radek Hrubý — *Marek Zach*
starosta — *místostarosta*

Výpis usnesení z 24. schůze Rady města Nový Knín konané 7. 11. 2023

Usnesení č. 1–24/2023 – RM
Rada města **schvaluje** program č. RM 24/2023 v tomto znění:
1. Schválení programu RM č. 24/2023
2. Dodatek č. 3 – EGÚ
3. Věcné břemeno
4. Obnova vodovodního přivaděče Chramiště
5. Vodojem Nový Knín – rozšíření zadání projektu
6. Výroční zpráva ZŠ a MŠ Nový Knín 2022/2023
7. Žádost o příspěvek na neumístěné dítě
8. Vyhodnocení VZMR
9. Sochy ze dřeva
10. Žádosti o finanční příspěvky
11. Vícepráce na osvětlení

Usnesení č. 2–24/2023 – RM
Rada města **schvaluje** uzavření dodatku č. 3 se společností EGÚ Praha Engineering, a.s., se sídlem Podnikatelská 539, 190 11 Praha 9 – Běchovice, IČ: 25663399, jejímž předmětem je provádění pravidelných a občasných servisních prací u měřidel tepla a vodoměrů instalovaných v bytových a nebytových jednotkách ve Zdravotním středisku a na Sídlišti 422 a 423, a rozúčtování nákladů (viz. příloha k tomuto usnesení na https://www.mestonovyknin.cz/mesto/rada-mesta-2/usneseni-rady-mesta/2023/).
Usnesení č. 3–24/2023 – RM
Rada města **schvaluje** uzavření smlouvy s paní H. B., nar. XX.XX.XXXX, bytem XXXXXXXXXXXX, jejímž předmětem je zřízení věcného břemene ve prospěch města Nový Knín z důvodu položení vodovodního potrubí a kabelového vedení na pozemku parc. č. 1010/17 v k. ú. Chramiště, za částku 10 000 Kč.
Usnesení č. 4–24/2023 – RM
Rada města **schvaluje** obnovu vodovodního potrubí přivaděče v Chramištích od Vodohospodářské společnosti Dobříš spol. s r. o., se sídlem Jiráskova 656, 263 01 Dobříš, IČ: 49549677, za cenu 955 000 Kč bez DPH, a uzavření smlouvy o dílo.
Usnesení č. 5–24/2023 – RM
Rada města **schvaluje** rozšíření projektu na nový vodojem v Novém Kníně od společnosti Vodohospodářský rozvoj a výstavba, a. s. IČ: 47116901, se sídlem Nábřežní 90/4, 150 00 Praha 5 – Smíchov za cenu 419 967 Kč vč. DPH.
Usnesení č. 6–24/2023 – RM
Rada města **bere na vědomí** Výroční zprávu ZŠ a MŠ Nový Knín za školní rok 2022/2023.
Usnesení č. 7–24/2023 – RM
Rada města schvaluje poskytnutí kompenzačního příspěvku paní B. B., nar. XX.XX.XXXX, pro dceru A. B., nar. XX.XX.XXXX, obě bytem XXXXXXXXXXXXXXX, za neumístění dítěte do Mateřské školy v Novém Kníně, ve výši 10 000 Kč.
Usnesení č. 8–24/2023 – RM
Rada města **schvaluje** vítěze VZMR – Akustické úpravy jídelny ZŠ Nový Knín, jímž je společnost EKOLA group, spol. s r. o. se sídlem Mistrovská 558/4, 108 00 Praha 10 – Malešice, IČ: 63981378, za nabídkovou cenu 693.855,14 Kč vč. DPH, a uzavření smlouvy o dílo.
Usnesení č. 9–24/2023 – RM
Rada města **schvaluje** vyřezání sochy do pozůstalého kmene pokácené lípy velkolisté ve Starém Kníně u Mateřské školky, anděla se srdcem.
Usnesení č. 10–24/2023 – RM
Rada města **bere na vědomí** žádosti o finanční příspěvky na rok 2024 a předává příslušným komisím k projednání.
Usnesení č. 11–24/2023 – RM
Rada města **schvaluje** vícepráce a další doplnění světelných zdrojů za cenu 662.286,24 Kč vč. DPH od společnosti HDT Impex s. r. o., IČ: 25236431, se sídlem Botanická 3, 362 63 Dalovice.

Ing. Radek Hrubý — *Marek Zach*
starosta — *místostarosta*

Výpis usnesení z 25. schůze Rady města Nový Knín konané 21. 11. 2023

Usnesení č. 1–25/2023 – RM
Rada města **schvaluje** program č. RM 25/2023 v tomto znění:
1. Schválení programu RM č. 25/2023
2. Ceny DOKAS a BOS
3. Rekonstrukce a vybavení chemické a fyzikální učebny
4. Návrh rozpočtu města na rok 2024
5. Cena za SKO pro rok 2024
6. Cenová nabídka na doplnění rozhlasu
7. Munipolis
8. Žádost o finanční příspěvek MŠ Borotice
9. Žádost o finanční příspěvek – M. P.
10. Žádost o prodloužení smlouvy – Český rybářský svaz
11. Žádost o prodloužení smlouvy – DaSigna
12. Žádost o prodloužení smlouvy – Res Medica
13. Pověření – hřbitovy
14. Uzavřená MŠ ve dnech 27.- 29.12.2023
15. Poplatky ZŠ a MŠ
16. Stávka pracovníků školy dne 27.11.2023
17. Tříkrálová sbírka
18. Návrh rozpočtu ZŠ Nový Knín na rok 2024
19. Zápis sportovní komise
20. Zápis komise sociální, pro výchovu a vzdělávání
21. Galileo
22. Dotace na PD

Usnesení č. 2–25/2023 – RM
Rada města **bere na vědomí** ceny za svoz směsného komunálního odpadu od Brdské odpadářské společnosti s.r.o., se sídlem Dobříšská 56, 252 10 Mníšek pod Brdy, IČO: 11867345, a spol. DOKAS Dobříš, s. r. o., se sídlem Na Chmelnici 455, 263 01 Dobříš, IČO: 25144251.

Usnesení č. 3–25/2023 – RM
Rada města za Nový Knín jako zřizovatele Základní školy a Mateřské školy Nový Knín, IČO: 48954381, **souhlasí** s realizací projektu předkládaného do 112. výzvy IROP a technickým zhodnocením majetku zřizovatele v učebně chemie a fyziky, a to se zachováním výstupů po celou dobu udržitelnosti projektu.

Usnesení č. 4–25/2023 – RM
Rada města **doporučuje** zastupitelstvu města stanovit v rámci obecně závazné vyhlášky o místním poplatku za odkládání komunálního odpadu z nemovité věci poplatek za likvidaci směsného komunálního odpadu pro rok 2024 ve výši 0,64 Kč za 1 litr odpadu.

Usnesení č. 5–25/2023 – RM
Rada města **schvaluje** doplnění rozhlasu na špatně ozvučená místa, a to celkem o 8 kusů hlásičů, za celkovou cenu 159 000 Kč bez DPH, od společnosti EMPEMONT, s. r. o., se sídlem Železničního vojska 1472, 757 01 Valašské Meziříčí, IČO: 27772179.

Usnesení č. 6–25/2023 – RM
Rada města **schvaluje** objednávku o poskytování služby komunikačního systému Munipolis – ČHMÚ notifikace, na období od 1. 1. 2024 do 31. 12. 2024, za cenu 5880 Kč bez DPH za rok, od společnosti MUNIPOLIS, s. r. o., se sídlem Londýnské náměstí 886/4, 639 00 Brno, IČO: 29198950.

Usnesení č. 7–25/2023 – RM
Rada města **schvaluje** poskytnutí finančního příspěvku Mateřské škole Borotice, okres Příbram, příspěvková organizace, se sídlem Borotice 27, IČO: 75033259, ve výši 3000 Kč, na zakoupení nových hraček pro děti, které docházejí do této školky a mají trvalé bydliště v Novém Kníně, a uzavření darovací smlouvy.

Usnesení č. 8–25/2023 – RM
Rada města **schvaluje** poskytnutí finančního příspěvku panu M. P., nar. XX.XX.XXXX, bytem XXXXXXXXXXXXXXX, na ohňostroj na akci rozsvícení vánočního stromku ve Starém Kníně ve výši 5000 Kč, a uzavření darovací smlouvy.

Usnesení č. 9–25/2023 – RM
Rada města **schvaluje** prodloužení smlouvy o nájmu nebytových prostor v přízemí Zdravotního střediska, nám. Jiřího z Poděbrad 64, Českému rybářskému svazu, z. s., místní organizace Nový Knín, se sídlem náměstí Jiřího z Poděbrad 1, Nový Knín, IČO: 42731968, a to do 31. 12. 2024, a uzavření dodatku č. 1.

Usnesení č. 10–25/2023 – RM
Rada města **schvaluje** prodloužení smlouvy o nájmu nebytových prostor (lékárna) v prvním patře Zdravotního střediska, nám. Jiřího z Poděbrad 64 ev. č. 00020064N06, společnosti DaSigna, s. r. o., se sídlem Olšanská 2898/4g, 130 00 Praha-Žižkov, IČO: 11925612, a to do 31. 12. 2024, a uzavření dodatku č. 1.

Usnesení č. 11–25/2023 – RM
Rada města **schvaluje** uzavření smlouvy o nájmu nebytových prostor (ordinace) ve druhém patře Zdravotního střediska, nám. Jiřího z Poděbrad 64, ev. č. 00020064N05, se společností Res Medica s. r. o., se sídlem Vltavská 207/20, 150 00 Praha-Smíchov, IČO: 02816920, na dobu určitou a to od 1. 1. 2024 do 31. 12. 2024, za nájemné ve výši 19 Kč/m^2 měsíčně.

Usnesení č. 12–25/2023 – RM
Rada města **pověřuje** Žanetu Schneiderovou k provádění veškerých úkonů v rozsahu zákona č. 256/2001 Sb., o pohřebnictví, zejména pak k uzavírání smluv o nájmu hrobových míst na hřbitovech v Novém Kníně a Starém Kníně.

Usnesení č. 13–25/2023 – RM
Rada města bere na vědomí, že bude uzavřená Mateřská

školka Nový Knín ve dnech od 27. 12. do 29. 12.2023.

Usnesení č. 14–25/2023 – RM

Rada města **schvaluje** poplatky pro rok 2024, a to 500 Kč měsíčně za mateřskou školku, 200 Kč měsíčně za školní družinu, 200 Kč měsíčně za školní kroužky při každodenní návštěvě a zájmové útvary 120 Kč měsíčně za 60minutový a 180 Kč měsíčně za 90minutový.

Usnesení č. 15–25/2023 – RM

Rada města **bere na vědomí** stávku pracovníků školy dne 27. 11. 2023, dle sdělení ředitele ZŠ Mgr. Miloše Krátkého bude výuka zajištěna.

Usnesení č. 16–25/2023 – RM

Rada města **bere na vědomí** oznámení o termínu sbírky »Tříkrálová sbírka« v termínu 1. 1. 2024 – 14. 1. 2024.

Usnesení č. 17–25/2023 – RM

Rada města **bere na vědomí** návrh rozpočtu Základní školy Nový Knín na rok 2024, předložený ředitelem školy.

Usnesení č. 18–25/2023 – RM

Rada města **bere na vědomí** zápis ze schůze sportovní komise, která se konala16. 11. 2023.

Usnesení č. 19–25/2023 – RM

Rada města bere na vědomí zápis ze schůze komise sociální, pro výchovu a vzdělávání, která se konala 20. 11. 2023.

Usnesení č. 20–25/2023 – RM

Rada města schvaluje přidělení bytu v budově zdravotního střediska na adrese nám. Jiřího z Poděbrad 64, ev. č. 00020064001, paní D. K., nar. XX.XX.XXXX, bytem XXXXXXXXXXXXXXX, a uzavření nájemní smlouvy na dobu určitou, od 1. 1. 2024 do 31. 12. 2024 za nájemné ve výši 60 Kč/m² měsíčně.

Usnesení č. 21–25/2023 – RM

Rada města **schvaluje** uzavření dodatku č. 1 ke smlouvě o poskytování produktu ev. č. SOP-528-05-2023 ze dne 4. 4. 2023, se společností Galileo Corporation s. r. o., se sídlem Březenecká 4808, 430 04 Chomutov, IČ: 25448714, jehož předmětem je navýšení datového prostoru webových stránek města o 5 GB dat, za cenu 1950 Kč bez DPH ročně.

Usnesení č. 22–25/2023 – RM

Rada města **schvaluje** přijetí dotace ve výši 200 000 Kč z rozpočtu Středočeského kraje – Středočeský Fond podpory včasné přípravy projektů EU 2021+ a NIP, na základě podané žádosti Ev. číslo: FVP/RMO/051363/2023 na projekt PD: revitalizace veřejného prostranství – Nový Knín, a uzavření veřejnoprávní smlouvy o poskytnutí dotace.

Usnesení č. 23–25/2023 – RM

Rada města **schvaluje** přijetí dotace ve výši 200 000 Kč z rozpočtu Středočeského kraje – Středočeský Fond podpory včasné přípravy projektů EU 2021+ a NIP, na základě podané žádosti Ev. číslo: FVP/RMO/051346/2023 na projekt PD: revitalizace náměstí – Nový Knín, a uzavření veřejnoprávní smlouvy o poskytnutí dotace.

Ing. Radek Hrubý — *starosta*

Marek Zach — *místostarosta*

7. zasedání Zastupitelstva města Nový Knín

Vážení spoluobčané,

zveme Vás na 7. zasedání Zastupitelstva města,

které se uskuteční **v úterý 12. prosince od 18:00 hodin** v jídelně základní školy.

Město Nový Knín

srdečně zve naše seniory na

Novoroční setkání seniorů,

které se uskuteční v sobotu 6. 1. 2024 od 14 hod.

v sokolovně v Novém Kníně.

Bohatý kulturní program a občerstvení zajištěno.

Město Nový Knín

srdečně zve naše seniory na

II. Městský ples,

který se uskuteční v sobotu 27. 1. 2024 od 19.00 hod.

v sokolovně v Novém Kníně.

K tanci a poslechu bude hrát Wocaties band,

fotokoutek, bohatá tombola a občerstvení zajištěno.

Uzavřený Městský úřad a Stavební úřad v prosinci

Z důvodu čerpání řádné dovolené bude od 18. 12. 2023 do 1. 1. 2024 uzavřený Stavební úřad

a od 21. 12. 2023 do 1. 1. 2024 bude uzavřený Městský úřad.

Anketa zastupitelů města Nový Knín

Redakce zpravodaje e-mailem požádala všechny zastupitele našeho města plus předsedu kontrolního výboru, aby odpověděli na tři anketní otázky:

1. Co se podle vás letos ve městě Nový Knín, včetně přidružených obcí, povedlo udělat ve prospěch jeho občanů?

2. Naopak, co se v letošním roce nepovedlo?

3. Jaké máte návrhy na zlepšení situace v našem městě i přidružených obcích, které by se měly udělat v roce 2024?

Do uzávěrky nám z šestnácti oslovených zaslalo odpovědi osm, kterým za to děkujeme, zbývající se přes upomínku rozhodli v naší anketě nevyjádřit. Někteří se rozepsali více, někteří méně, zde jsou jejich odpovědi.

Ing. Pavel Hnízdil, člen rady, zastupitel za ODS

1. Nebudu vyzdvihovat konkrétní věc, doufám, že si občané všimli, že se v našem městě může něco dít bez ohledu na to, že není před volbami. Co bych ale chtěl zmínit a vyzdvihnout, je to, jak funguje naše koaliční rada. Někdy to zajiskří, někdy se to musí řádně vykomunikovat a vysvětlit, ale nakonec stejně táhneme za jeden provaz. Tím jsem příjemně překvapen a doufám, že to tak bude pokračovat i nadále.

2. Co se nepovedlo a co se dle mého bude muset zlepšit, nicméně pracujeme na tom, je komunikace a prezentace našich kroků a práce navenek, směrem k občanům.

3. Návrh nemám, spíše informaci občanům, co nás jako jedna z mála věcí v budoucnu čeká. Tím, že se celá léta do vodovodní infrastruktury i přes upozornění neinvestovala ani koruna, tak je náš vodojem v katastrofickém stavu a čeká nás investice nemalého rozsahu. Nicméně tento životní zdroj pro občany zajištěn být musí a také bude.

Ing. Aneta Hrubá, zastupitelka za sdružení PRO NOVÝ KNÍN

1. Jako členka kulturní komise jsem se intenzivně věnovala kulturnímu rozvoji našeho města. S ostatními členy komise jsme si vytyčili za cíl pořádat pravidelné akce po celý rok, které osloví všechny občany Nového Knína i okolních obcí. Ráda bych zde členy komise vyjmenovala a poděkovala jim za jejich nadšení a obětavost. Předsedkyní je Monika Stránská, další členové jsou Bc. Jiří Stracený a Bc. Petra Hrubá. Také bych chtěla poděkovat Petře Lojínové, která byla členkou naší komise několik měsíců.

V lednu jsme zorganizovali tradiční **setkání seniorů** v místní sokolovně. Našim seniorům jsme připravili výzdobu živými květinami, lahodné občerstvení a bohatý program plný hudby a tance. O moderování akce se postarala báječná Eva Jarolímková. Snahou bylo vytvořit krásné odpoledne plné radosti, vzpomínek a společného sdílení.

Toužili jsme po události, která spojí generace, bude reprezentativní a započne novou tradici v našem městě. Proto jsme v únoru uspořádali historicky první **Městský ples**, na který jsme pozvali oblíbenou dobříšskou kapelu Wocaties band. Kluci rozjeli pořádnou show, parket praskal po celou dobu ve švech a nikomu se nechtělo domů. Kdo netancoval, tak poslouchal líbivé melodie, nebo navštívil populární fotokoutek, kde bylo možné se vyfotit ve skupině s různými rekvizitami a zdarma si odnést nezapomenutelnou vzpomínku. Na posilnění se podával gulášek, plzeňské pivo, italské prosecco a jiné dobroty. Vstupenky byly slosovatelné díky štědrosti místních živnostníků a podnikatelů, přičemž hlavní cenou byl divočák.

V dubnu jsme uspořádali první **Velikonoční jarmark** na náměstí Jiřího z Poděbrad. Do Knína se sjeli místní i přespolní, aby nakoupili regionální produkty a užili si den se svými sousedy. Nabízelo se bohaté občerstvení a o doprovodný program se postarali naši nejmenší – zatančily děti z folklórního souboru Knínek a skauti si připravili prezentaci tábořiště, výtvarné dílničky a ochutnávku sladkého pečiva.

Dalším záměrem bylo zorganizovat akci pro malé i velké, v létě, na našem krásném náměstí, za doprovodu skvělé hudby a výborného občerstvení. Proto jsme na červenec naplánovali **Knínskou letní slavnost**. I přes horké počasí se statečné a nadané děti z folklórního souboru Knínek nezalekly a vystoupily, stejně jako kapela pana Záleského z Kozích Hor, Swing kabinet. Jejich výkony byly opravdu úžasné a zaslouží si obdivu za to, jak dokázaly zvládnout takové podmínky. Dobříšská Wocaties band vystoupila za příjemného vánku a rozproudila energii po celém náměstí. Jejich koncert byl jako vždy prostě skvělý!

Městské kulturní slavnosti jsme završili ke konci listopadu **rozsvícením vánočního stromu.** Při této události jsme opět uspořádali jarmark. Nabídka byla opravdu bohatá, své produkty nabízelo okolo dvaceti prodejců. Byly k dostání vánoční dekorace, výrobky z místního levandulového pole, med, za studena lisované oleje, keramika, náramky, háčkované hračky a čepice a spoustu dalšího. Nechybělo ani výborné občerstvení, jako jsou kapří hranolky, palačinky dělané na tálu, klobásy a typický svařák. O program se postaraly děti z místní ZŠ a dětského folklórního souboru Knínek, které zazpívaly krásné vánoční koledy. Se svým stánkem a výtvarnými dílničkami se prezentoval i místní skautský oddíl Koťata. Velké díky patří Karlu Čihákovi, který moderoval akci a vystupoval s uskupením K.M.Č., a také Milanu Brejchovi, který se celou dobu staral o ozvučení. Velebný pán požehnal nejen vánočnímu stromu, ale také všem občanům našeho města. Vrcholem večera bylo všemi očekávané rozsvícení krásně nazdobeného stromu. Velkolepý ohňostroj rozzářil oblohu k zakončení celé události.

Všechny naše kulturní akce hodnotím jako úspěšné. Je skvělé vidět, že díky společnému nadšení a úsilí zástupců města, organizátorů, pomocníků, hasičů, skautů, vystupujících, prodejců se na nich vždy sejde mnoho lidí různých generací a názorů, kteří se alespoň na chvíli spojí a vychutnají si příjemnou atmosféru a připravený program.

2 Zatím se nepovedlo vyjednat zřízení bankomatu. Věřím, že se to povede v příštím roce.

3. Osobně budu nadále pokračovat v plánování a organizaci kulturních akcí a v činnosti finančního výboru. Podpořím také všechny návrhy zastupitelstva, které budou mít za cíl rozvíjet naše město. Konkrétně bych byla ráda, aby se podařilo vybudovat chodník do Sudovic a do Starého Knína.

Ing. Radek Hrubý, starosta, zastupitel za sdružení PRO NOVÝ KNÍN

1. V letošním roce jsme úspěšně začali naplňovat náš program, který jsme si stanovili na začátku volebního období. Jedním z klíčových kroků bylo zrušení městské policie, což mimo jiné přineslo významné finanční úspory. Tento krok byl udělán s ohledem na efektivitu využití prostředků a potřeby města.

V rámci investičních akcí byla realizována výstavba výtahu na zdravotním středisku a oprava vodního koryta v Kozohorské ulici, což si vyžadovala bezpečnost v této oblasti. Dalším pozitivním krokem byla rekonstrukce veřejného osvětlení, která nejen zvyšuje bezpečnost ve veřejných prostranstvích, ale také přináší významné úspory energie.

V rámci naší práce na radnici jsme si vědomi významu kvalitativních změn oproti pouhým kvantitativním pokrokům. Zaměřili jsme se na revizi vnitřních personálních vztahů a organizační struktury úřadu, což považujeme za klíčové pro úspěšné fungování města. V této fázi jsme zdůraznili transparentnost a otevřenost, což zahrnuje revizi smluv a veškeré agendy.

Nový přístup radnice zahrnoval i vyšší míru podpory činnosti místních spolků, větší prostor pro konání společenských a kulturních akcí a v neposlední řadě významnou podporu školy, školky a jídelny. Zásadní proměnou prošla i obřadní síň v Mincovně, která byla zrenovována a zvelebena tak, že se zde opět po letech konají slavnostní obřady a akce.

Věnujeme také pozornost komunikaci, což se projevilo změnou podoby městského zpravodaje NOVOKNÍNSKO, který nyní obsahuje více informací, je vizuálně atraktivnější a lépe zpracovaný graficky. Webové stránky města jsou průběžně aktualizovány nejen v sekci úřední desky, ale i v ostatních agendách. Na facebooku města jsou též zveřejňovány potřebné aktuality a požadované informace ze života města a jeho obyvatel. Na náměstí je instalována elektronická úřední deska se stálým přístupem k úředním sdělením, novinkám a dalším informacím. Zavedli jsme transparentnost v čerpání rozpočtu, který je průběžně aktualizován na webových stránkách města.

Celkově jsme dosáhli toho, že finanční prostředky obdržené v tomto roce jsou efektivně využívány, což se projevuje na stabilitě finančních prostředků na bankovních účtech města. Naše práce je stále v procesu zlepšování, a věří-

me, že tímto způsobem budeme moci lépe sloužit našemu městu a jeho občanům jak v každodenním životě, tak i v plánování budoucnosti.

2. V letošním roce jsme se potýkali s otázkami ohledně územního plánu, který je klíčovým dokumentem pro naše město, a na kterém se pracovalo minulých přibližně 10 let. Bohužel, i přes dlouhodobou práci na tomto projektu, jsme byli nuceni konstatovat, že územní plán, který jsme převzali, je stále ve stavu rozpracovanosti. Bylo nezbytné se v procesu tvorby a schvalování vrátit o několik kroků zpět. Těchto »několik kroků« ve skutečnosti představovalo několik let práce, které bylo nutné zrevidovat a přepracovat.

Proces převzetí dokumentu nám přinesl mnoho problémů. Objevila se řada pochybení, která zahrnovala nejen formální, ale i obsahové nedostatky. Zvláště zarážející byla navrhovaná míra zastavěnosti, která by vážně ohrozila naši veřejnou infrastrukturu. Tato infrastruktura již nyní nesplňuje potřeby současného stavu, a navržené změny by ji zcela přetížily.

Fakt, že proces tvorby a schvalování územního plánu nebyl v letošním roce úspěšný, byl logickým výsledkem stavu, ve kterém jsme dokument převzali. Věříme, že se práce na územním plánu budou nadále intenzivně rozvíjet a že brzy dosáhneme počátku schvalovacího procesu včetně veřejné diskuse k novému návrhu územního plánu. Závazek k transparentnosti a kvalitnímu plánování pro naše město zůstává nedotčený, a i přes aktuální výzvy se budeme snažit dosáhnout co nejlepšího výsledku pro naše město a jeho občany.

3. V roce 2024 plánujeme uskutečnit řadu významných investičních akcí, jak zmiňují moji kolegové a kolegyně na jiném místě. Navzdory omezeným finančním zdrojům máme za to, že je nezbytné věnovat prostředky na opravy a udržování městského majetku, který vyžaduje stálou péči a často ještě není v dobré kondici. Souběžně s těmito nezbytnými úkoly se soustředíme na další rozvojové projekty, jejichž cílem je přinést pozitivní změny do života našeho města.

Pokud hovoříme o zlepšení celkové příjmové situace v našem městě a okolních obcích, klíčovým faktorem by bylo zavedení lepších a spravedlivějších pravidel pro rozdělování státních financí. Konkrétně jde o pravidla Rozpočtového určení daní (RUD), která mohou vytvářet nerovnosti v přístupu k veřejným zdrojům mezi menšími obcemi a městy.

Dalším důležitým aspektem, který by přispěl ke zlepšení situace, je revize a omezení současného systému udělování různých dotací. Často se stává, že z dotací těží spíše prostředníci než skuteční příjemci, a navíc dochází k neodůvodněnému zvyšování cen dodávek materiálu a prací. To pak negativně ovlivňuje místní firmy a živnostníky, kteří čelí ztíženým tržním podmínkám.

Existuje mnoho možností, jak přispět ke zlepšení situace v našem městě a jeho okolí. Klíčem k úspěchu je volba každého jednotlivce, na které činnosti může sám aktivně působit. Mám na mysli zejména každodenní práci, kterou chceme věnovat pro blaho našeho okolí a pro prospěch nás všech.

Jiří Krása, předseda kontrolního výboru, zastupitel za sdružení PRO NOVÝ KNÍN

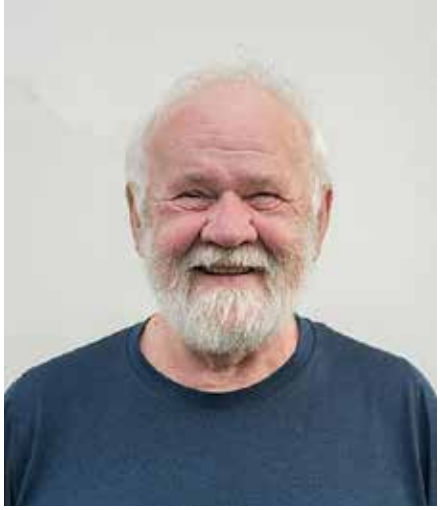

1. Udělalo se velké množství setkání občanů při kulturních akcích oproti jiným létům.

2. Prozatím se nepovedlo úspěšné jednání o vybudování společného sportovního areálu.

3. Zabezpečení zdrojů pitné vody a řešení odpadních vod u občanů, kteří nejsou napojeni na veřejnou kanalizaci.

Petra Moravcová, členka rady, zastupitelka za ODS

1. Zmíním, co se povedlo hlavně v oblasti, kterou mám ve městě na starost, a to jsou sociální věci a vzdělávání.

Za velmi krátkou dobu jsme především zrekonstruovali obřadní síň tak, aby působila vkusně a důstojně. V této krásné obřadní síni jsme obnovili pořádání vítání občánků, kterých jsme tam letos přivítali 21.

Komise sociální, pro kulturu a vzdělávání pracuje na plné obrátky, za což jim moc děkuji. Jsem hrdá na to, že jsme dokázali, nejen finančně, okamžitě pomoci rodině, kterou postihla krutá událost.

Velkým přínosem je komunikace s představiteli okolních obcí ohledně dohod o zajištění školní docházky naší obcí.

2. Vedení obce se shodlo na tom, že bychom rádi nabídli senio-

rům možnost stravování v místní školní jídelně. Bohužel jsme se nesetkali s porozuměním zaměstnanců školy, ani velké části školské rady. Nyní jsme došli k určitému kompromisu, ale ještě nějakou dobu bude trvat, než záměr dotáhneme do konce. Ale věřím, že se to povede.
Byli jsme nuceni dočasně uzavřít knihovnu. Nyní pracujeme na tom, aby bylo možné ji znovu otevřít a nastavit fungování tak, aby splňovala parametry knihovny 21. století.
3. Pro mne je prioritou směřovat k tomu, aby se navýšila kapacita mateřské školy tak, abychom uspokojili poptávku všech našich občanů a v lepším případě i poptávku okolních obcí.
Pro příští rok bychom chtěli s okolními obcemi uzavřít dohodu o zajištění školní docházky s určitou spádovostí, což nám umožní čerpat od těchto obcí příspěvky i na investice do školy.

Jiří Stracený, člen rady, zastupitel za sdružení Občané Knínu (OK)

1. Jsem přesvědčen, že se nám během prvního roku podařilo zrealizovat dost investičních akcí, o kterých budou asi hovořit jiní zastupitelé. Jsem také rád, že se nám podařilo zapojit do práce pro naše městečko hodně zejména mladých lidí. Podařilo se vytvořit aktivní komise a výbory, které na rozdíl od minulosti pracují. Zapojil jsem se do kulturní komise a podařilo se nám realizovat na tomto úseku řadu podařených akcí.

2. Nejsem spokojen s náladou v našem městě. Množí se různé pomluvy, nesmyslné výmysly, a to zejména na místostarostu Marka Zacha. Jsem až zděšen, co si někdo vymyslí s úmyslem škodit. Dále se nepodařilo pokročit v tom, aby se vytvořilo městské sportoviště, které by bylo důstojným stánkem zejména pro naši fotbalovou mládež.
3. Do budoucna bych chtěl, aby se konečně podařilo vybudovat městský stadion s odpovídajícím zázemím. Dále vybudovat chodník do Sudovic a další investiční akce, které naše město potřebuje.
Závěrem bych s předstihem popřál všem spoluobčanům pevné zdraví a hezké svátky vánoční a šťastné vykročení do nového roku.

Kamil Vlasák, zastupitel za sdružení PRO NOVÝ KNÍN

1. Především se podařilo zvednout reputaci našeho města. A to nejen u našich občanů, ale slyšíme chválu i z okolních obcí.

2. Narovnat vztahy mezi bývalým a současným vedením města. Přehnaná averze k místostarostovi města, Marku Zachovi, je až zarážející. Přitom klíčové realizace města jsou především jeho zásluha.
3. Musí se řešit zásadní věci, především havarijní stav vodojemu v Novém Kníně.

Marek Zach, místostarosta, zastupitel za sdružení PRO NOVÝ KNÍN

1. Tento rok se nesl ve znamení budování lepší infrastruktury a občanské vybavenosti, na které stále intenzivně pracujeme, ale myslím si, že mohu zmínit pár úspěšných projektů, které se nám v tomto roce povedlo dovést do zdárného konce.
Jako úspěch vnímám dokončení projektu výtahu u zdravotního střediska. Dále bych rád zmínil naši snahu a investice do oprav silnic. Povedlo se nám úspěšné opravit tyto komunikace: Pod Zámkem a okolí za zdravotním střediskem. Náročné, ale nakonec úspěšné bylo i opravení koryta potoka Kavčák v ulici Kozohorská, a v neposlední řadě by bylo vhodné zmínit i opravu v ulici Paškova mostní římsy a zábradlí, které byly v havarijním stavu. Povedlo se nám také dokončit projekt osvětlení v celé obci, přičemž v polovině prosince dojde ještě k doplnění asi 30 míst, které jsme po dokončení vyhodnotili jako nutné k doplnění z hlediska bezpečnosti.

2. Myslím si, že je vždy prostor pro zlepšení, a i my se postupně ve vedení města učíme dělat věci lépe, než zde bylo

zvykem, ale v tuto chvíli si neuvědomuji něco, co by se nepovedlo.

3. Plány do příštího roku máme veliké. V prvním kvartále roku 2024 by se v obci měl rozjet provoz bankomatu a v kvartále druhém by měly započít práce na opravě silnice Kozohorská, včetně vybudování chodníku. Dále by se měla udělat přeložka el. vedení, oprava vodové a dešťové kanalizace v ulicích Havlíčkova a Žižkova. Počítáme i s výstavbou nového vodojemu, neboť ten starý již dosluhuje.

(mak)

Změna sazby poplatků za odpady v Novém Kníně. Odpad stoupá, radnice hledá rovnováhu v rozpočtu

.

V neustálém pohybu cen a ekonomických výzev se město Nový Knín rozhodlo čelit rostoucím nákladům na odpadový systém. S přehledem změn a novinek v poplatcích za komunální odpady vás seznamujeme.

Inflace a legislativní úpravy ovlivňují náklady na odpady

Díky vysoké inflaci a posunutí sazby DPH z 15 % na 21 % ve sběru, přepravě a skládkování komunálního odpadu dochází k nevyhnutelnému růstu cen za tyto služby. V souladu se zákonem o odpadech a s cílem udržet ekonomickou stabilitu odpadového hospodářství se město Nový Knín rozhodlo přistoupit ke změně sazby poplatků.

Od začátku nového roku dojde k zvýšení poplatku za odkládání směsného komunálního odpadu z 0,50 Kč/l na 0,64 Kč/l, přičemž minimální základ pro výpočet poplatku činí 60 l.

Pod článkem je uveden ceník svozových známek na rok 2024.

Radnice čelí výzvám s rozumným plánem

I přes tuto změnu se radnici i nadále daří udržet poplatky na relativně přijatelné úrovni, ačkoli bude muset pokrýt zhruba 50 % nákladů ze svého rozpočtu. V příštím roce investuje město Nový Knín do svého odpadového systému přibližně 6 milionů korun, ale naopak z poplatků se do městské kasy vrátí méně než polovina této částky. Vzhledem ke zvýšeným nákladům na skládkování apeluje radnice na občany, aby přijali svůj díl odpovědnosti za provoz systému tříděním odpadu. Předpokládaná měsíční platba po navýšení poplatku pro občany bude činit 333 Kč pro týdenní svoz a 166 Kč pro 14denní svoz. Zřejmé je, že 14denní frekvence svozu je preferovanou variantou, kterou již využívá většina občanů.

Město investuje, občané třídí - společně pro udržitelnost

Náklady na provoz odpadového systému zahrnují svoz, likvidaci komunálního odpadu, zpracování využitelných odpadů a provoz sběrného dvora. Třídění odpadu významně pomáhá udržet rozpočet. Díky prodeji nebo předání využitelných odpadů město obdrží zpět přibližně půl milionu korun. Město v současné době vybere ročně 2,5 milionu korun z poplatků za komunální odpad, ale stále hradí přes 50 % celkových nákladů ze svého rozpočtu.

Město Nový Knín se zavazuje udržovat kvalitní systém nakládání s odpady s rozumnou rovnováhou mezi ekologií a vydanými finančními prostředky.

Ing. Radek Hrubý
starosta města

Ceník poplatku za komunální odpad

	Frekvence svozu 1x za 7 dní	Frekvence svozu sezonní	Frekvence svozu 1x za 14 dní	Frekvence svozu 1x za měsíc
Objem 120 l	3994 Kč	3149 Kč	1997 Kč	922 Kč
Objem 240 l	7987 Kč	6298 Kč	3994 Kč	1843 Kč

Tříkrálová sbírka

Tříkrálová sbírka roku 2024 proběhne ve dnech 1. 1. až 14. 1. 2024 a naši koledníci vás budou navštěvovat osobně ve vašich domácnostech. Z let minulých nám zůstaly moderní způsoby darování peněz. Proto vás prosíme, abyste věnovali možnostem darování několik chvil pozornosti a přispěli podle svých možností. Tříkrálová sbírka se bude v roce 2024 konat takto:

1. Většinu našich obcí navštíví skupinky koledníků se zapečetěnými kasičkami v termínu od 1. 1. do 14. 1. 2024 nebo kasičky umístíme ve vybraných kostelích.

2. On-line kasičkou, zasláním bezhotovostního příspěvku bankovním převodem, skrze formulář na webových stránkách Tříkrálové sbírky od 1. 1. do 30. 4. 2024. Tento způsob platby lze provést pouze na webových stránkách Tříkrálové sbírky www.trikralovasbirka.cz. Aby bylo jasné, ve prospěch které charity chcete peníze poslat, musí se do formuláře napsat PSČ vybrané charity (naše pošta v Novém Kníně 262 03).

3. Bezhotovostním převodem prostřednictvím přiděleného QR kód od 1. 1. do 31. 1. 2024.

Jak postupovat: v mobilu, kterým chcete platbu provést, je nutné mít nainstalovanou aplikaci své banky. Nejprve je třeba se do své aplikace přihlásit, dále najdete pokyn k platbě přes QR kód. QR kód se naskenuje, objeví se formulář s již vyplněným číslem tříkrálového účtu a variabilním symbolem dané Charity. Stačí zadat darovanou částku a platbu potvrdit.
Za veškeré dary vám předem děkujeme a přejeme vám poklidné prožití svátků vánočních a do nového roku 2024 hlavně hodně zdraví.

Jana Kolková,
Charita Starý Knín

QR Platba

Zprávy z naší školy

Po krátkých podzimních prázdninách jsme se opět vrhli do vyučovacího procesu. Díky blížícímu se čtvrtletí a třídním schůzkám se žáci snažili získat co nejlepší známky. Přesto i měsíc listopad byl velmi zaplněný akcemi různého druhu.
V mateřské škole se zastavila pracovnice záchranné stanice pro zvířata z Hrachova, přinesla s sebou morčátko a hovořila s dětmi o přírodě, zvířatech, která můžeme najít v našem lese, a také o tom, jak se v přírodě správně chovat.
Další týden se celá mateřská škola vydala autobusem do Příbrami, kde byl připraven program v Hornickém muzeu. Velký zážitek byla pro děti návštěva podzemí, kde musely nosit ochranné helmy.
V základní škole se také děla spousta zajímavých věcí. V úterý 7. 10. se druháci vydali do skanzenu ve Vysokém Chlumci, kde si připomněli pověst a tradice, které se týkají svátku sv. Martina. Hned druhý den se stejné exkurze účastnili prvňáčci a páťáci. Také 7. 10. navštívili žáci osmých tříd Ústav termodynamiky v Novém Kníně, kde probíhal den otevřených dveří. Exkurze skvěle doplnila výuku fyziky. Měsíc listopad byl také měsícem různého testování a olympiád. Olympiáda z chemie, Mladý chemik, se konala jako školní kolo mezi žáky devátých tříd, ti se účastnili také celostátního

Návštěva z Hrachova v MŠ.

testování SCIO, které má za úkol porovnat úroveň znalostí mezi jednotlivými školami, zapojenými do testování. Dále probíhala informatická soutěž iBobr, která je cílená nejen na rozvoj informační gramotnosti, ale také na podporu logického uvažování. Účastnili se jí žáci 7. až 9. tříd. I učitelé měli možnost si od všech starostí a shonu odpočinout na hodině

jógy, kterou přímo pro ně připravila paní Murgašová, takže jí tímto ještě jednou děkujeme. Deváťáci se na konci měsíce zaměřili na svou budoucnost, proto se 23. listopadu vydali do Kongresového centra na veletrh středních škol, kde byla možnost zhlédnout prezentace jednotlivých středoškolských oborů. Na to navázala beseda o správné volbě povolání se zaměstnancem Úřadu práce z Příbrami. Aby se také trochu vyrábělo, přijel k nám do školy včelař, od úterý do pátku se vystřídaly všechny třídy prvního stupně. Děti si mohly vyrobit mast a svíčku ze včelího vosku, což může být krásný dárek pro rodiče.

Včelař v základní škole.

MŠ v Hornickém muzeu.

Na konci listopadu se konala celostátní stávka. Přestože uznáváme oprávněnost stávky jako formy vyjádření nesouhlasu se současným stavem, pedagogičtí i nepedagogičtí pracovníci ZŠ a MŠ Nový Knín se rozhodli naši školu nezapojit do celoplošné stávky. Kompletní znění vyjádření je na webových stránkách školy.

Za ZŠ a MŠ zapsala E. Cihelková

Adventní zamyšlení

Ke konci každého kalendářního roku se chystáme na oslavu vánočních svátků, neboť »Vánoce, Vánoce přicházejí, zpívejme přátelé«. Chystat se na to, co přichází, vyžaduje rozumět tomu, co má nastat. Advent je od latinského advenire = přicházet. Je to doba naslouchání tomu, čím se nám, lidem obývající kulturní svět s křesťanskou tradicí, ohlašuje to vánoční.

Advent – přicházení – znamená především: abychom mohli přijít k cíli, musíme začít »přicházet«. Prvním startem adventního přicházení je vyhlížení božského znamení: citlivost pro to, co nás zve a vždycky vlastně zvalo k vánočnímu stolu a k betlémským jesličkám, totiž vnímavost pro »nebeská znamení«. Spěchám ubezpečit: nebeská znamení nemusí být jen v podobě hvězdného posla! Jsou to poslové dobrých zpráv, které k nám přicházejí z různých inspiračních zdrojů. Jednou to může být naše svědomí, ten hlas Boží hluboko v nás, jindy slova a myšlenky, pronesené lidskými ústy či jindy tiché naléhání spolubytostí našeho společenství zvaného svět.

A ono přicházení se potom ovšem týká různých »dobrých« cílů: slušného partnerství v politickém klání, spolubytí občanů v rodišti, v domově i mezi národy a kontinenty,

solidnosti ve vztazích člověka a přírody. Co říkám: vždyť vlastně jde stále o cíl jediný. Ten, který pochopili mudrci – a právě pro toto pochopení si zaslouží označení »králové« jejich advent, příchod, hledání se týkalo ne klanění moci, slávě, bohatství, ale jistého bezmocného, neslavného, nebohatého dítěte, dítěte velikého významu: Syna Božího, jehož božskost se ukázala mimo jiné v naprosté, bezhříšné sebevydanosti až k smrti.

(z myšlenek Adventních zamyšlení Radima Palouše)

Nabídl jsem do doby adventní pár myšlenek k rozjímání. V letošním roce je advent velmi krátký. O čtvrté adventní neděli večer již slavíme Boží narození. Přeji vám požehnanou adventní dobu a všem žehnám

P. Josef Andrejčák O.Cr., farář

Prosinec ve farnosti

1. 12. první pátek v prosinci
16.00 hod. výstav Nejsvětější svátosti, Nový Knín
17.00 hod. mše sv., Nový Knín
18.00 hod. požehnání vánočního stromu Starý Knín

2. 12. Velká Hraštice 15.00 mše svatá (požehnání rest. oltáře)

3. 12. První adventní neděle – požehnání adventních věnců při mši

6. 12. **Nový Knín 17.00 hod. poutní mše svatá ze svátku sv. Mikuláše**

7. 12. Borotice 17.00 mše sv. z vigilie slavnosti P. Marie počaté bez poskvrny dědičného hříchu

8. 12. Nový Knín 17.00 hod. slavnost P. Marie, křest Sofie při mši sv.

13. 12. Nový Knín 18.00 hod. Předvánoční koncert školních dětí

24. 12. **adventní neděle:** 8.30 Borotice
10.30 Starý Knín

Vigilie Narození Páně 15.00 hod. Živohošť – pro rodiny s dětmi

Půlnoční mše sv. 24.00 hod. Starý Knín, Rybova mše – sbor

25. 12. Slavnost Narození Páně – Boží hod vánoční
8.30 hod. Borotice
10.30 hod. Starý Knín

26. 12. svátek sv. Štěpána
8.30 hod. Borotice mše sv.
10.30 hod. Nový Knín mše sv.
16.00 hod. Nový Knín, vánoční koncert

27. 12. svátek sv. Jana Evangelisty
16.00 hod. Čelina, mše sv. – požehnání vína

28. 12. svátek svatých Betlémských dětí
17.00 hod. Borotice, mše sv.

29. 12. od 16.30 hod. setkání dětí u jesliček
17.00 hod. Nový Knín, mše sv.

30. 12. koncert Libčice?

31. 12. neděle, svátek Svaté rodiny, při bohoslužbách obnova manželských slibů
8.30 hod. Borotice
10.30 hod. Starý Knín
15.00 hod. Živohošť

Betlémské světýlko 2023

V sobotu 23. 12. 2023 doputuje světýlko z Betléma až do naší **skautské klubovny v Novém Kníně**. Pokud máte čas a chuť, zastavte se pro něj u nás. Můžete nahlédnout do míst, kde se odehrávají skautské schůzky, dát si čaj na zahřátí a chvilku pobýt. Světýlko zde bude k dispozici od **14.00 do 16.00 h.**

Zároveň chystáme rozsvícení několika ulic po celém městě i v obcích kolem. Všude tam, kde bydlí skauti, se přibližně kolem 14.15 h. rozzáří lucerničky. Zhasínat budou kolem 16. hodiny a někde možná i později.

Stanoviště betlémského světla:

Nový Knín – sídliště u barevných kontejnerů, Tyršova u sokolovny, Na Vyšehradě, Kozohorská u zastávky
Starý Knín – u sádky
Sudovice – ulice Pod Zámkem, Fan Vavřincové
Korkyně – autobusová zastávka u MŠ
Chotilsko – u obecního úřadu
Prostřední Lhota 64 (Königovi)
Malá Hraštice – před prodejnou COOP

Je možné, že ještě nějaká stanoviště přibydou. Místo poznáte předem i podle plakátků a přijít si můžete s vlastní svíčkou nebo si odnést malovanou skleničku od dětí.

Přejeme všem krásné vánoční svátky a klidný rok 2024.

1. skautský oddíl Koťata Nový Knín

Zprávy z Charity Starý Knín

Znovu se otočil čas a my jsme se opět ocitli v blízkosti svátku Krista Krále, jímž končí liturgický rok. Následující neděle bude první adventní a budeme již hledět k vánočním svátkům. V tuto chvíli se jistě sluší poohlédnout se za minulým rokem a trochu bilancovat.

Pro ty, kdo nás ještě neznají, snad jen krátce uvedu, že provozujeme terénní seniorské služby v deseti střediscích v jihozápadní polovině Středočeského kraje od Kladna po Votice a v Praze. Ze středisek vyjíždíme do vzdálenosti zhruba 20 km. Smyslem těchto služeb je, aby starý člověk, který nechce odejít do kolektivních zařízení, mohl zůstat a dožít doma. Dále provozujeme sociální službu aktivizace rodin, která se také pomalu rozrůstá, máme azylový dům pro rodiny s dětmi v Mokrovratech, první svého druhu ve Středočeském kraji, stacionář pro děti s kombinovaným postižením na Dobříši, nízkoprahové zařízení pro děti a mládež v Hořovicích a na Dobříši také provozujeme službu sociální rehabilitace. Ve zdravotní složce provozujeme domácí zdravotní péči na Novoknínsku, Dobříšsku a Voticku, jde o návštěvy zdravotních sester v domácnostech, pacientům odpadají cesty na zdravotní střediska.

Rok byl z hlediska dotačních zdrojů relativně vyrovnaný, některé služby se rozvíjely poklidně, některé spíše bouřlivě. Seniorská služba osobní asistence narostla o 20 % již několikátý rok za sebou. Bouřlivý rozvoj zaznamenalo i NZDM v Hořovicích, které pracuje již pro více než 120 dětí a mladých lidí.

Významným okamžikem v uplynulém roce bylo třicáté výročí zahájení naší činnosti 1. března 1993. Toto výročí si s námi připomněl náš arcibiskup Jan Graubner s řadou hostů bohoslužbou ve staroknínském kostele sv. Františka z Assisi, z něhož jsme před lety vzešli, a poté společným obědem v novoknínské sokolovně. Při bohoslužbě jsme obdrželi vyznamenání – medaili biskupa Antonína Podlahy.

Dramatický vývoj se udál v oblasti našich investičních projektů. Jde o nákup většího počtu automobilů a o rekonstrukci dvou farních budov na zázemí pro sociální služby. Zvýšený příliv finančních zdrojů do oblasti sociálních služeb je podle mého povědomí uznáním EU i České republiky, že sociální služby čelily pandemii covidu hrdinným způsobem a ukázaly se být pevnou součástí infrastruktury státu.

Za dotační prostředky z programu IROP jsme nakoupili 17 automobilů Hyundai TUCSON plug-in hybrid (podle podmínek výzvy na emise CO2 nebylo příliš na výběr) a dva vícemístné automobily VW Multivan. Myslím, že nákup těchto automobilů byl pro naše zaměstnankyně, které pracují dlouhá léta za nízké mzdy, velkým povzbuzením. Mám z toho radost.

Další investiční akce je rekonstrukce farní budovy v městyse Maršovice na Neveklovsku. Budova je v našem vlastnictví. Je památkově chráněná, byla úplně vybydlená a na pokraji rozvalu. V podstatě jsme ji zachránili v poslední chvíli. Nyní je před dovršením rekonstrukce a už teď je nesmírně krásná. Bude sloužit jako naše vzdělávací středisko a jako základna pro naše seniorské služby a pro službu aktivizace rodin v regionu. A také jako základna pro naši komunikaci s místní komunitou.

Třetí investiční akce se týká farní budovy v centru obce Bratronice u Kladna. Tuto budovu máme v dlouhodobém pronájmu. Byla také velmi vybydlená a nekrásná s okolním pozemkem, dvorem a zahradou, v dosti tristním stavu. Nyní je také před koncem rekonstrukce, vypadá velmi pěkně a rozhodně bude ozdobou centra obce. Využijeme ji obdobně jako budovu v Maršovicích.

V současné době Národní plán obnovy (NPO) vypisuje výzvy na obdobné investice, rozhodně se jich hodláme zúčastnit a snad také uspějeme. Chtěli bychom podobné prostředky přivést též do Knína. Také bychom chtěli naše knínské středisko vrátit do blízkosti občanům.

Na závěr zpráv o investičních projektech se sluší poděkovat řadě institucí, především Komerční bance a. s., která poskytla úvěry, dále Arcibiskupství pražskému, které se za úvěry zaručilo, Společnosti Consilium bonum s. r. o za vytvoření dotačních žádostí a jejich administraci, právní kanceláři IORA, stavebně projekčním atelierům Ing. arch. J. Zbíral a Ing. arch. J. Běloch, účetní firmě G-clark , stavebním firmám Pozimos a Uniko Písek, dodavatelské firmě Aspekta trading s.r.o. a Porsche Inter auto s.r.o. a mnoha dalším firmám a osobám.

Přece jenom se chci vrátit ještě k našim klientům a jejich rodinám. Jsou pro nás oporou a dodávají nám, a především našim lidem v první linii, tj. našim pečovatelkám a asistentkám sílu a odvahu vydržet. Jejich úsměv pro nás mnoho znamená. Děkujeme za něj. Mám před očima každodenní zápas našich vedoucích středisek a služeb o udržení služeb v chodu. Děkuji Mgr. D. Samkové v Bratronicích, B. Koenigové v Hořovicích, Ing. M. Martinů v Praze 6, Mgr. V. Bobovské ve Velkých Popovicích, K. Nožinové, DiS ve Štěchovicích a Davli, V. Řídké, DiS a J. Kadlecové v Novém Kníně, P. Valtové ve Svatém Poli, Š. Lacinové, DiS v Kamýku nad Vltavou, Bc. Z. Hejhalové v Petrovicích a P. Petrákovi v Neveklově a Voticích. Podobné výkony odvádějí vedoucí stacionáře pro děti a mládež M. Bártová, Mgr. N. Trojanová, vedoucí sociální rehabilitace, Š. Foukneroví, vedoucí SAS, Bc. F. Petrák, vedoucí azylového domu a Mgr. M. Prýmová, vedoucí NZDM v Hořovicích. Děkuji svým nejbližším spolupracovníkům Bc. Stanislavě Krejčíkové, vedoucí sociálního odboru, M. Bouchalové, vedoucí zdravotního odboru a Mgr. A. Poprikovi, vedoucímu ekonomicko-správního odboru a jejich lidem.

Děkujeme našim klientům a jejich rodinám za trpělivost s námi a za to, že od nich můžeme čerpat sílu. Děkujeme všem, kteří nás podpořili modlitbou či materiálně, a děkujeme také za každý úsměv. Děkujeme pánům starostům a starostkám a zastupitelům, kteří nás podporují, a také krajským úředníkům. Děkujeme nadřízeným charitním složkám a církevním představeným, že nesou rizika spojená s naším působením. Děkujeme našemu faráři J. Andrejčákovi i našemu kaplanovi Zb. Grzybovi a dalším kněžím za spolupráci a za modlitby. Také děkujeme všem lidem dobré vůle.

Již druhý rok války na Ukrajině se blíží ke svému závěru. Přibyly nám dvě další války – v Arménii a v Gaze. Kde se to bere? A kolik válek vznikne příští rok? Dá se ještě věřit, že není peklo? Může vzniknout válka tak, že lidé mají kus pekla ve své duši? A je možné peklo ze své duše vyhnat? K tomu mám dvě věci. Zkušenost je taková, že peklo či vinu nelze vyhnat z duše vlastními silami, ať by se člověk snažil, jak chtěl. Vina stále je a není možno se jí zbavit a bude stále ubírat síly až do poslední hodiny a posledního dechu života. A co pak? A druhá zkušenost je, že vinu je možno zrušit, že tuto moc má to malinké dítě, které se narodilo v Betlémě před dvěma tisíciletími. To poznali a zažili naši předkové, a proto slavili a dodneška slavíme svátek jeho narození - Vánoce a za druhé z nadšení nad touto možností postavili spoustu velkých domů- kostelů po celé zemi mnohem větších než jejich tehdejší chaloupky. A staví se dodnes. Každý ten kostel je vybaven knězem, kterému (bez ohledu na jeho osobní vlastnosti) je svěřena možnost vinu zlikvidovat, on ví, kudy na to. Je to velké vítězství. Předpokládá se upřímná lítost nad spáchaným zlem. To je cesta k záchraně, kterou přineslo to dítě, jehož narození se slaví, Boží syn, Zachranitel světa.

A druhá věc. Osobně mám pocit, že v našich službách se naše pečovatelky a asistentky každý den rozhodují mezi dobrem pro klienty a větším dobrem – co ještě udělají, aniž by musely. Myslím, že tak přichází do světa dobro, které možná tak překáží zlu – peklu a jeho projevům včetně projevům válečným.

Pokojně procházejme adventním časem zpočátku s výhledem na druhý příchod Krista Pána věků a pak již se soustřeďme na události jeho prvého příchodu do Betléma.

Přeji Boží pokoj, mír a lásku v rodinách, uzdravení srdcím, úlevu od bolestí a odpočinek přepracovaným.

dr. Stanislav Žák, CSc.,
Charita Starý Knín, ředitel

Informace 23. okrsku sboru dobrovolných hasičů

Na základě projednání ze dne 14. 11. 2023 byly stanoveny termíny výročních valných hromad jednotlivých sborů 23. okrsku SDH:

• SDH Sudovice	25. 12. 2023	od 14.00 hod
• SDH Nový Knín	12. 1. 2024	od 18.30 hod
• SDH Záborná Lhota	20. 1. 2024	od 18.30 hod
• SDH Prostřední Lhota	27. 1. 2024	od 18.30 hod
• Okrsková schůze SDH	16. 2. 2024	od 18.30 hod – hotel Nový Knín

Miroslav Konopásek
starosta 23. okrsku SDH

Vážení a milí spoluobčané,

přejeme všem poklidnou dobu adventu v kruhu rodiny a přátel.

Do roku 2024 přejeme nám všem, i našemu městu, vykročení tou správnou nohou, spoustu zdraví, štěstí a úspěchů.

Vaše Tradice a Prosperita – sdružení nezávislých kandidátů

Letecký snímek Nového Knína v době původního osvětlení a po jeho instalaci. Do konce letošního roku se připravuje jeho doplnění asi o třicet míst, aby se ještě více zlepšila bezpečnost v našem městě.

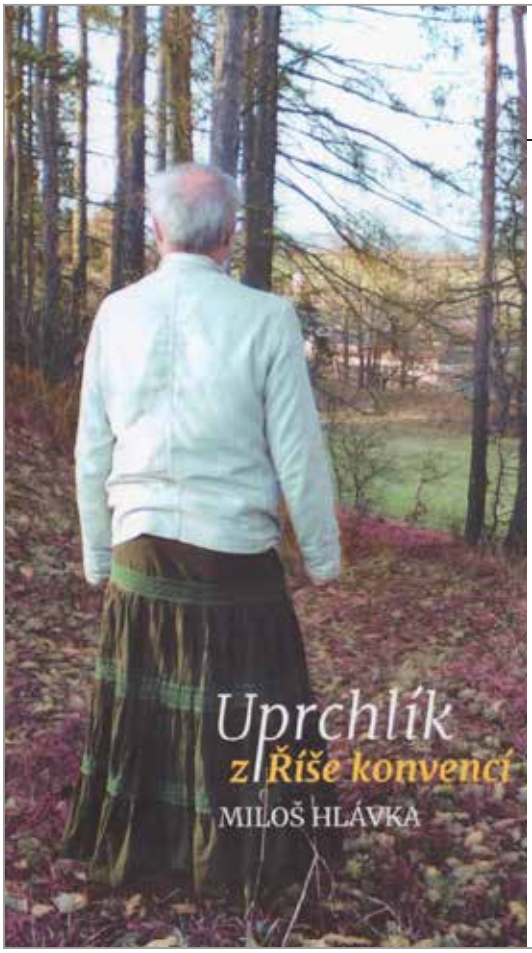

NAZDAR! BESEDO!

T. J. SOKOL NOVÝ KNÍN VÁS ZVE

MILOŠ HLÁVKA
UPRCHLÍK Z ŘÍŠE KONVENCÍ

15. 12. 2023 OD 18:00 HOD.

SOKOLOVNA NOVÝ KNÍN

Spíše než na přednášku Vás tentokrát zveme na autorský večer knínského rodáka Miloše Hlávky. I když na otázky a zajímavá témata jistě také dojde ...
Přijďte si užít předvánoční čas a nechat se unést, a možná trochu popřemítat, nad běžnými, ale i vážnějšími tématy, kterých se Miloš jak ve svých básních, tak písních dotýká. Humor a nadhled autorovy tvorby nutí k zastavení a zamyšlení, které se právě pro čas adventu přímo nabízí. Mimo jiné se seznámíte se sbírkou Uprchlík z Říše konvencí, která autorovi letošní rok vyšla a je průřezem jeho dosavadní tvorby.
Unikněme tedy na chvíli z naší říše konvencí do světa nekonvenčnosti a svobody.

TĚŠÍME NA SE NA VIDĚNOU

VSTUPNÉ DOBROVOLNÉ

SVÁTEČNÍ VÝLET
DOLNÍ TUŠIMÁK

Kontakt:
Veronika Rohlíková, tel. 777 963 693; Martin Rohlík: tel.: 731 449 937
www.sokolnovyknin.cz

SOKOL NOVÝ KNÍN
TURISTICKÝ ODDÍL

VÁS ZVE NA SVÁTEČNÍ VÝLET
27. 12. 2023

VÝLET S CUKROVÍM, BUŘTY, DOBRÝM PITÍM A SVÁTEČNÍ NÁLADOU
HODOVÁNÍ U OHNĚ
DÉLKA TRASY: 11 KM NEBO 7,5 KM + BUS Z MOKROVRAT

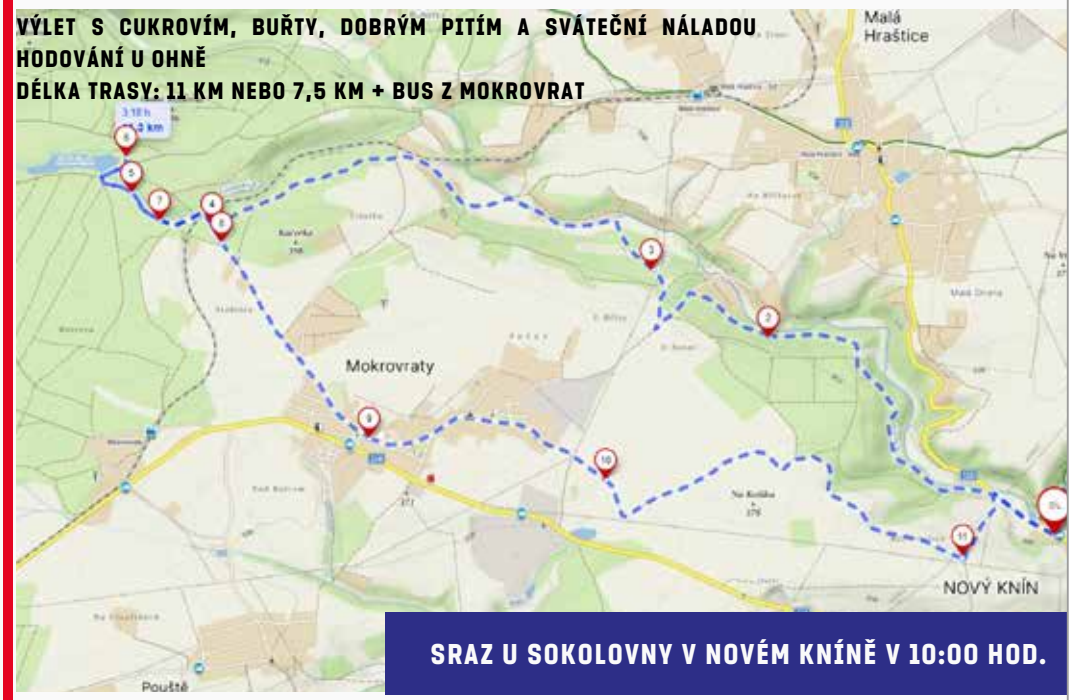

SRAZ U SOKOLOVNY V NOVÉM KNÍNĚ V 10:00 HOD.

DOPRAVA NA MÍSTO SRAZU INDIVIDUÁLNÍ / NA VÝLET NENÍ NUTNÁ REGISTRACE PŘEDEM
VÝLET SE KONÁ ZA KAŽDÉHO POČASÍ
PRO PŘÍPADNÉ ZMĚNY SLEDUJTE WWW.SOKOLNOVYKNIN.CZ NEBO NÁSTĚNKU SOKOL NOVÝ KNÍN NA NÁMĚSTÍ JIŘÍHO Z PODĚBRAD (U MODRÉHO DOMU VEDLE ŠKOLY)

T. J. SOKOL NOVÝ KNÍN VÁS ZVE NA NÁSLEDUJÍCÍ NEJBLIŽŠÍ AKCE 2023/2024

(AKCE JSOU URČENY PRO VŠECHNY, NE JEN PRO ČLENY T.J.)

CYKLUS "NAZDAR BESEDO" - MILOŠ HLÁVKA - UPRCHLÍK Z ŘÍŠE KONVENCÍ

15. 12. 2023, 18:00 HODIN
SOKOLOVNA NOVÝ KNÍN

SVÁTEČNÍ VÝLET TURISTICKÉHO ODDÍLU - DOLNÍ TUŠIMÁK

27. 12. 2023, 10:00 HODIN
SOKOLOVNA NOVÝ KNÍN

VÁNOČNÍ TURNAJE O PEČENOU HUSU, KACHNU, KUŘE A VEPŘOVÉ KOLENO (NOHEJBAL, PING PONG, BADMINTON, FLORBAL)

29. A 30.12. 2023, OD 9:00 A 14:00 HODIN
SOKOLOVNA NOVÝ KNÍN

NOVOROČNÍ VÝŠLAP NA CHVOJNOU

1.1. 2024 OD 13:00 HODIN
NÁMĚSTÍ JIŘÍHO Z PODĚBRAD, NOVÝ KNÍN

NOVOKNÍNSKÝ KURÝR

12.1. 2024 OD 21:30 HODIN
SOKOLOVNA NOVÝ KNÍN

MÍČOVÝ SEDMIBOJ DVOJIC

3.2. 2024 OD 10:00 HODIN
SOKOLOVNA NOVÝ KNÍN

ŠIBŘINKY

24.2. 2024 OD 20:00 HODIN
SOKOLOVNA NOVÝ KNÍN

DIVADELNÍ FESTIVAL

BŘEZEN - KVĚTEN 2024
SOKOLOVNA NOVÝ KNÍN

KAŽDÝ MĚSÍC VÝLET S TURISTICKÝM ODDÍLEM

NOHEJBAL "O PEČENOU HUSU" 29.12.2023 OD 9:00 HOD.

PING PONG " O PEČENOU KACHNU" 29.12.2023 OD 14:00 HOD

BADMINTON "O PEČENÉ KUŘE" 30.12.2023 OD 9:00 HOD.

FLORBAL " O PEČENÉ VEPŘOVÉ KOLENO" 30.12.2023 OD 14 HOD.

KATEGORIE A SYSTÉM TURNAJE DLE POČTU PŘIHLÁŠENÝCH. OMEZENÝ POČET ÚČASTNÍKŮ, PŘEDNOST MAJÍ DŘÍVE PŘIHLÁŠENÍ. TURNAJE JSOU URČENY PRO NEREGISTROVANÉ HRÁČE – AMATÉRY. STARTOVNÉ NA TURNAJÍCH – 150,- KČ, PŘI PŘIHLÁŠENÍ DO VŠECH TURNAJŮ 500,- KČ. PŘIHLÁŠKY POSÍLEJTE NA EMAIL- STA.FIALA@SEZNAM.CZ NEBO VOLEJTE NA TEL 604 979 956. UZÁVĚRKA PŘIHLÁŠEK 18.12.2023. TURNAJE SE USKUTEČNÍ POUZE V PŘÍPADĚ DOSTATEČNÉHO POČTU ZÁJEMCŮ.

29.12.-30.12.

VÁNOČNÍ TURNAJE

Nejúspěšnější škola Taekwon-Do obhájila titul na Mistrovství republiky!

Děkujeme všem závodníkům, učitelům, rodičům, kaučům a v neposlední řadě fanouškům naší školy Ge-Baek Hosin

Sool, že zase po roce můžeme stanout na bedně nejvyšší. A tentokrát s takovým náskokem, že jsme pro ostatní prakticky v nedohlednu. Vyhráli jsme ne o parník, ale o flotilu parníků – čest a respekt všem ostatním soutěžícím, především druhému Sonkalu a třetí Sille.

Na počtu záleží. Někteří si řeknou: »To se jim to vyhrává, když jich závodí přes stovku!« Mají pravdu, recept je to vlastně úplně jednoduchý:

1. Vychovejte několik desítek učitelů a asistentů, kteří pokryjí 1 – 2 tisíce studentů po celé republice
2. Vyberte nejlepší stovku talentovaných a motivovaných závodit

3. Zaplaťte jim téměř všechny náklady
4. Výborně je připravte
5. Dostaňte je na závody
6. Zvládněte to v psychickém i fyzickém zdraví tak, že to budete chtít příští rok podstoupit znovu

Několik zajímavých faktů z letošního Mistrovství republiky v Nymburce:

– Žádná škola nikdy nevyhrála s takovým rozdílem zlatých medailí (GBHS 33, Sonkal 15, Silla 14)
– Jako jediná škola jsme měli hned tři nejúspěšnější jednotlivce (A. Vostrá, J. Berlová, V. Vladyka)
– Kdybychom v neděli zůstali doma a místo soutěže juniorů slavili, pořád bychom vyhráli o 3 zlaté
– Někteří nevěřili, ale takhle dobře připravenou výpravu jsme na MČR ještě nevezli

Pokud se chcete setkat s mistry republiky, přijďte si vyzkoušet Taekwon-Do s námi! Hledáte výjimečnou školu bojových umění? U nás jste správně. Navštivte naše stránky www.tkd.cz pro bližší informace o trénincích u vás v okolí a začněte svou cestu ještě dnes.

Anna Krbcová, Ge-Baek Hosin Sool

Další úspěšný půl rok naší fotbalové mládeže

Podzimní fotbalové soutěže mládeže máme za sebou, je tedy čas opět na hodnocení. Do sezóny jsme zase vstoupili ve spolupráci se Sokolem Nová Ves pod Pleší. Zapojilo se do ní sedm mužstev – dvě dorostenecká, jedno starších žáků, dvě mladších žáků a dvě přípravek, starší a mladší. Většina z nich obsadila příčky v horních polovinách tabulek, dvě dokonce své soutěže vyhrála.

Dorost A

V tomto týmu se vyměnilo po přechodu několika hráčů kvůli věku do mužské kategorie poměrně dost borců. Odchozí hráči přitom posílili jak naše mužské áčko, tak také i znovuzaložené béčko. O tom, jak pro muže sezóna skončila, budeme informovat v prosincovém vydání zpravodaje. Toto mužstvo jako jediné hraje krajskou soutěž a je třeba dodat, že konečné šesté místo je pro něj velkým úspěchem, a to i přesto, že jeho výkonnost právě kvůli věku hráčů měla nevyrovnaný průběh. Proti silnějším týmům sice většinou propadlo, naopak se srovnatelnými týmy hrálo vyrovnané zápasy, které často kluci dovedli do vítězného konce. Proto také získali devatenáct bodů, což jim zaručilo klidný střed tabulky.

Ještě dodejme, že někteří dorostenci nastupovali také za mužstva mužů, a to jak za první tým, tak hlavně za rezervu, tedy Benfiku, a postupně se tak připravují na mužský fotbal.

Dorost B

V tomto mužstvu hrajícímu okresní přebor nastupovali zejména hráči, kteří ještě na jaře byli staršími žáky, a také někteří kluci ročník 2009, kteří věkem jsou stále sice právě žáky, svou výkonností ale předčí většinu svých vrstevníků, proto dostávali příležitost se předvést i proti starším soupeřům.

Přesto si toto mužstvo vedlo velice dobře, po podzimu obsadilo čtvrté místo i přesto, že mělo díky losu a počtu účastníků v soutěži o jeden zápas méně než ostatní mužstva. Navíc proti týmům, které obsadily příčky tak zvaně na bedně, odehrálo vyrovnané zápasy, které nakonec prohrálo jen o jeden gól, a to jak s Březnicí, tak i Sedlčany B. Je potěšitelné, že nejlepší z nich nastupovali také za dorostenecké áčko, ve kterém se rozhodně neztratili a potvrdili svou kvalitu.

Starší žáci

Svou soutěž prošli jako nůž máslem a vyhráli ji s náskokem šesti bodů, a to i přesto, že někdy nastupovali oslabení právě o spoluhráče, kteří si plnili své povinnosti v dorostenecké kategorii.

Jestliže v dorostenecké kategorii počet knínských fotbalistů je srovnatelný s počtem novoveských borců, v žákovských bohužel jsme v menšině. I proto, že do Nové Vsi před soutěží přešlo poměrně hodně kluků z Mníšku pod Brdy.

Přesto v nich hrají fotbalisté reprezentující SK Nový Knín, kteří patří ke klíčovým.

Mladší žáci

Stejná situace je i u mladších žáků, kde máme sice méně dětí, prakticky všechny ale patří k oporám. V této kategorii jsme měli pomalejší rozjezd, po prohře v Jesenici, překvapivé remíze v Prostřední Lhotě a ztrátě dvou bodů s rezervou Dobříše jsme se ale rozjeli a osmi výhrami v řadě jsme šplhali v tabulce výš a výš, až jsme se i díky výsledkům konkurence dostali na samé čelo tabulky.

Přípravky

V těchto kategoriích už řadu sezón neklademe důraz na výsledky, ale chceme především to, aby se tito nejmenší fotbalisté naučili základům fotbalu, a hlavně vytvářeli partu, se kterou zažijí mnoho pěkných okamžiků. Přesto prozradíme, že obě mužstva díky rozřazovacím turnajům se dostala do výkonnostně středních soutěží, ve kterých si vedou se střídavými úspěchy.

Oceňujeme rovněž, že se nám daří v poslední době zvyšovat nábor nejmladších dětí, že po slabších ročnících v žácích se nyní u těchto kategorií, co se týká počtu, situace výrazně zlepšuje.

Co nás čeká?

Ještě dodáme, že nyní děti a mládež mají volno anebo některá mužstva chodí do školní tělocvičny. Počítáme s tím, že jako každou zimu se jak žáci, tak i dorostenci zúčastní zimních turnajů v Sedlčanech. O tom, jak si povedou, budeme samozřejmě informovat. A zimu uzavřeme tradičním soustředěním na oblíbeném místě nedaleko pošumavského Kájova a řadou přípravných zápasů.

(mak)

Vážení spoluobčané našeho krásného městečka Nový Knín,

rok 2023 se blíží svému konci, v této nelehké době. Mnoho negace se na nás valí ze všech stran a sotva vyřešíme jednu starost, hned je zde další a my máme pocit, že se svět zbláznil. Slýcháme čím dál tím méně hezkých zpráv a přátelské lidské vztahy jako by někam zmizely. Proto jsem se rozhodla přispět článkem do zpravodaje a maličko vás odvést alespoň na krátkou chvilku, od toho všeho.

Letos jsou to tři roky, co hospodaříme na našem levandulovém políčku v Sudovicích. Kdo nás zná, nebo kdo chodí kolem, ví, že za tím vším je naše obrovské nadšení a každodenní nemalá dřina. Neznáme volno, svátky a všechen náš čas věnujeme tomuto jedinečnému místu. Víme, že někteří z vás jste z naší levandulové zahrady nadšení a chodíte tam velmi často na procházky. Odpočíváte na lavičkách, užíváte si klidu, obzvláště v sezoně, kdy je všudypřítomná vůně rozkvetlých levandulí. Občas si s námi poklábosíte a pak pokračujete ve své cestě. To je tak lidské, milé a opravdové, jako dnes už málo co. Věřte, že pro nás je obrovský dar vaše pozornost a nadšení. Je to nesmírný pohon, který dodává chuť pokračovat v našich snech a plánech. Vědomí, že to, co budujeme, není jen pro naši potěchu, ale dělá radost vám všem, kteří se i přes nelehkou dobu dokážete těšit z krásy kolem sebe.

Máme mezi vámi i opravdové přátele, kteří letos i v předchozí sezoně pomáhali se sklizní, a to jen tak, zdarma. Přijdou, pomohou, užijeme si moře srandy a strávíme spo-

lečně příjemný čas. Jsme si vědomi, jak obrovský dar to je, a velice si vás přátelé vážíme.

Chtěli jsme letos dát dohromady nějaké akce, ale byl to takový fičák, že když jsme se na chvilku zastavili, byl už konec sezony, který sice neznamená konec práce, ale čas strávený v rozkvetlé levanduli byl fuč. Pevně věříme, že vám to příští rok vynahradíme. Nápadů je spousta, uvidíme, co se nakonec podaří. Budeme nadále pokračovat ve zvelebování tohoto magického prostoru, který již teď přináší tolik potřebný klid do našich duší.

Všem přátelům, sousedům, kamarádům, podporovatelům, lidem dobré vůle, zákazníkům a návštěvníkům z celého srdce děkujeme za to, že jste nás navštívili, že nám

pomáháte, kupujete naše produkty, čímž nám dáváte najevo, že má smysl to, co tvoříme.
Také bychom rádi poděkovali vedení města Nový Knín a kulturní komisi za podporu, za vznik trhů a dalších akcí, kterých se máme tu čest zúčastnit a prezentovat naši Královskou levanduli.
Ostatním děkujeme, že nás a naši práci tolerují a chovají se v okolí pole uctivě a slušně.

Jelikož je tu nejposvátnější čas v roce, uctěte ho prosím tím, že vyženete ze svých příbytků nadutost, chamtivost, závist, strach, neochotu a všechny démony temnoty, a přivítejte s otevřenou náručí lásku, porozumění, soucit, laskavost, ohleduplnost k druhým, protože jenom tak můžeme změnit k lepšímu naše životy.
Přejeme krásné a klidné vánoční svátky všem.

Za Královskou levanduli
Alena Müllerová a její rodinný tým

Zrušení knihovny je velká chyba

Knihovna je centrum vzdělanosti, to nám bylo od dětství opakováno a my, náruživí čtenáři, musíme souhlasit. V knihách je znázornění lidských myšlenek, těch dobrých i těch špatných a pokud nám k nim znemožní přístup, jak se chcete orientovat ve světě? To, že společnost hloupne díky nadužívání masmédií a nedostatkem komunikace, je všeobecně známý fakt. Číst a následně si o knihách vyprávět, doporučovat si vzájemně přečtenou literaturu, tak zůstává na bedrech škol a povinné četby. Do knihoven se chodí studovat, čerpat inspiraci, jde o místo setkávání lidí, které pojí láska ke knihám. Toto místo nám má být odepřeno.
Nesouhlasíme proto s uzavřením městské knihovny v našem městě, dokud nebude jasně daný plán, kde se bude nové centrum vzdělanosti a kultury nacházet.

Čtenářská skupina města Nový Knín, Jana Zelenková

Až se k nám právo vrátí

Byl večer – někdy na podzim roku 1980 – a já, začínající študák pražského Matfyzu – jsem se rozhodl vyrazit za kulturou.
V Malostranské besedě měl zrovna účinkovat Spirituál kvintet, a tak jsem zamířil tam s tím, že si koupím lupen a kapelu, již jsem tehdy znal pouze z gramodesky Spirituály a balady, si konečně poslechnu naživo. V předsálí, kde se nacházela mimo jiné i pokladna, postával hlouček lidí. Přestože nápis nad okénkem hlásal: DNES VYPRODÁNO. Mělo to však své důvody: občas se totiž stávalo, že někdo nemohl na vystoupení přijít, a tak poslal někoho ze známých, aby šel místo něj nebo lístek prodal někomu dalšímu. Některé vstupenky také měl někdo jen zamluvené (v Malostranské besedě to bylo poměrně obvyklé), takže když nepřišel s dostatečným předstihem (už si nepamatuji, jak velkým), tyto se dostaly na poslední chvíli zpět do oběhu. Už nevím přesně, jak se to přesně seběhlo, ale nějaký ten lístek se na mě nakonec dostal a já se šťastně ocitl v sále.

Dne 12. srpna 2011 vystoupil Spirituál kvintet v knínském letním kině.

A pak to vypuklo. Jak jsem již napsal, skupinu jsem znal z jedné gramodesky, takže o žánru jsem představy měl, ale ne všechno se na desky dostane – a tím víc to platilo v Československu 80. let 20. století, kdy vydat oficiální album fakt nebylo jen tak (Spirituál kvintet v té době existoval 20 let a na kontě měl všehovšudy dvě alba). A v případě některých písní nebylo divu, že na žádné desce nebyly. Protože byť šlo o česká přebásnění písní diskriminovaných Američanů tmavé pleti, bez patřičného úvodu, který by se na desku (snad s výjimkou doprovodného textu na obalu) ovšem nevešel, by si posluchačstvo mohlo obsah textů vysvětlovat poněkud jinak – a to by v tehdejší době bylo opravdu velmi nemilé. A tak píseň, v níž se mnohokrát opakovalo »...až se k nám právo vrátí...« , tehdy zněla pouze na koncertech, a to pochopitelně s nutným úvodem, že jde o song utlačovaného lidu tmavé pleti v USA.
K této písni (která se nakonec také ocitla na desce – totiž na singlu pod názvem Chci sluncem být spolu s písní Za svou pravdou stát, a to – světe div se – ještě před koncem minulého režimu) se váže příběh, který ovšem vyplul na povrch až po převratu. Kulturní dohlížitelé, kteří se jindy spokojili s tvrzením, že jde o překlad spirituálu diskriminované (a kdysi i zotročené) části amerického lidu, byli tentokrát neodbytně zvědavi na anglický originál textu. Což byl ovšem tak trochu malér. Překlad totiž nebyl až tak úplně věrný, protože v anglické verzi se zpívalo cosi o větší důvěře v Ježíše. Soudruhy cenzory a soudružky cenzorky by asi

bylo dost těžké přesvědčit, že větší důvěra v jednu osobnost žijící na začátku našeho letopočtu je synonymem k čekání, až se k nám právo vrátí. Nezbývalo tedy, než aby šéf kapely Jiří Tichota ten rádoby originál pořídil. Zda jej stvořil sám nebo to nechal udělat někoho ze svých studentů, už nevím, ale veřejné hraní písně bylo zachráněno, a když později zazněla dokonce i na Festivalu politické písně v Sokolově, tato skutečnost se stala dost pádným argumentem proti těm, kdo by ji přesto chtěli zakazovat.

Krátce po návštěvě onoho koncertu jsem onemocněl zápalem plic a pak měl co dělat, abych dohnal zameškané studium. Některé zkoušky jsem dělal i natřikrát, ale nakonec jsem semestr s odřenýma ušima zvládl. A po nějakém čase se choutky kouknout se někam za kulturou vrátily.

Jenže jednoho dne – bylo jaro roku 1981 – jsem opět šel kolem Malostranské besedy, možná jsem se chtěl podívat, kdo bude kdy vystupovat. Jenže tam, kde měl být program, stál velký nápis: Z technických důvodů zavřeno. Do budovy prý naklusali hygienici a shledali tam tolik nedostatků, že bylo nutno toto oblíbené kulturní zařízení zavřít. To, že se v té době zrovna nezadržitelně blížil XVI. sjezd KSČ, partaje, jež tuto republiku tehdy měla pod palcem, zajisté byla čirá náhoda, která neměla s pečlivostí hygieniků a hygieniček opravdu, ale opravdu nic společného. Dokladem toho budiž to, že dveře Malostranské besedy se neotevřely ani po skončení oné stranické show. A zůstalo to tak ještě dlouho, přestože nebezpečí, že by sem nějaký straník zabloudil omylem a pak pod dojmem slov »Já čekám dál, až se k nám právo vrátí« začal místo vysedávání na stranických schůzích hledat místo, kde by bylo možno podepsat Chartu 77, bylo naprosto mizivé.

A když už bylo jasné, že hygienické nedostatky se hned tak odstranit nepodaří, provozovatelé se po nějaké době hledání přesunuli jinam. Řadu let pak zájemkyně a zájemce o folk, country, trampské písně, ale i například folkrock či jazz, uspokojoval klub, který se nacházel v Břevnově a nesl název Na Petynce. Šlo ovšem o název poněkud zavádějící: nacházel se totiž ve skutečnosti v sousední usedlosti Schleiferka, v sále, jež byl vybudován jako kaple a po znárodnění po roce 1948 nějakou dobu sloužil jako nahrávací studio Československé televize (než se přestěhovalo na Kavčí hory). Po roce 1990 budovu zrestituovala Kongregace školských sester svatého Františka, která kapli pochopitelně navrátila původnímu účelu. Nicméně v té době už opět fungovala Malostranská beseda, takže milovnice a milovníci výše uvedených hudebních žánrů ani poté nepřišli zkrátka.

Pokud jde o Spirituál kvintet, jehož duší byl po celou dobu existence Jiří Tichota, ten zavítal i do našeho města; 12. srpna 2011 vystoupil v letním kině v rámci oslav 825 let od první písemné zmínky o Kníně. Kapela na české hudební scéně nakonec působila dlouhých šedesát let. Svou činnost chtěla původně ukončit na jaře roku 2020 (Jiří Tichota chtěl s ohledem na věk – narodil se 18. dubna 1937 – ukončit činnost a nikdo další se necítil být hodným kapelu po něm převzít), ale pandemická opatření část plánovaných »rozlučkových« koncertů posunula, takže úplně poslední koncert se konal až 13. října 2021.

Vzpomínku na celou tuhle patálii s uzavřením Malostranské besedy ve mně vyvolala zpráva o tom, že kvůli výsledkům revize požární bezpečnosti byl přerušen provoz městské knihovny. To, že současný místostarosta navrhoval (ještě jako opoziční zastupitel) při projednávání městského rozpočtu zkrátit výdaje na knihovnu div ne na třetinu, je – předpokládejme – zajisté také jen shoda okolností. Vždyť v jednom ze svých samizdatů, které šířil po městě právě v první půli roku 2021, tvrdil, že knihovnu tady zavírat opravdu, ale opravdu nikdo nechce. A to, že do patra, kde se dosavadní prostory nacházejí, opravdu vede poměrně úzké a nepohodlné dřevěné schodiště (což mohlo být jednou ze závad), je neoddiskutovatelný fakt. A tak doufejme, že – řekněme – do půl roku budou všechny nalezené nedostatky odstraněny nebo že se pro knihovnu najdou nové, lépe vyhovující a v ideálním případě bezbariérově dostupné prostory. Troufám si tvrdit, že toto kulturní zařízení, které má v našem městě více než 150letou tradici (knihovnu provozoval už spolek Čtenářská beseda, založený v roce 1872 a po roce 1918, kdy byl vydán zákon o povinném zřizování obecních knihoven, její knihovní fond přešel na město), si naši péči zaslouží, zejména v dnešní době, kdy nákup knih je pro mnohé spoluobčanky a spoluobčany jen obtížně dostupným luxusem.

starý sukničkář Miloš Hlávka

---

1. Píseň si lze poslechnout například zde: https://www.youtube.com/watch?v=v8z7YP8e_T8 . Autorem českého textu byl Dušan Vančura (1937 – 2020).

2. Festival politické písně Sokolov byl festivalem písní, jež měly propagovat tehdejší režim (případně se vymezovat proti kapitalismu západně od nás) a konal se každoročně v letech 1973 až 1988. Tu a tam na něm účinkovali i ti, kdo měli s režimem nějaké problémy a účastí se snažili si je »vyžehlit«(což byl případ právě Spirituál kvintetu, ale třeba i Katapultu).

Zemřel Achille Briga

Vážení spoluobčané, přátelé Ledra. S velkým smutkem musím informovat o smrti dobrého člověka a bývalého starosty obce Ledro, čestného občana našeho města, kamaráda Achilla Brigy. Zemřel ve středu 22. 11. 2023 po úrazu v Tanzánii, kde mnoho let pomáhal tamním obyvatelům s budováním vodních zdrojů a škol pro děti. Pro přátelství Ledro – Čechy udělal mnoho důležitého a byl vždy ten nejlepší přítel se srdcem na dlani.

Za přátele Ledra
Tomáš Havlíček

Sloupek emeritního starosty

Milé spoluobčanky a spoluobčané,
nad rozhodnutím, o které se s vámi dnes podělím, jsem přemýšlel hodně dlouho, ale nakonec mi z této rovnice vyšla rezignace na mandát zastupitele. O důvodech, které nakonec vyústily v mé rozhodnutí, by se dalo mluvit a psát dlouho a třeba na to ještě dojde v některém z dalších sloupků emeritního starosty. Krátce jsem své důvody shrnul ve své rezignaci:

Já, níže podepsaný Petr Chmelík, tímto rezignuji na mandát zastupitele města Nový Knín.

Důvodem mé rezignace na mandát zastupitele je v první řadě nesouhlas s vedením města a přístupem zastupitelů zvolených za PRO NOVÝ KNÍN, ODS a Občané Knínu (OK). Zastupitelé těchto sdružení podle mého názoru svým rozhodováním nejen že poškozují dobré jméno města, ale především jejich jednáním způsobují městu škodu, což by mohlo mít i trestně právní následky. Členem takového zastupitelstva rozhodně být nechci.
Setrvalý stav, kdy starosta města zvolený jako uvolněný, se věnuje svému podnikání, je placen z městského rozpočtu coby uvolněný a reálně jeho funkci zastává místostarosta, považuji za podvod na voliče a zneužití finančních prostředků města. Jelikož je nereálné, že by starosta na svou funkci rezignoval, nebo ho zastupitelstvo v současném složení odvolalo, nedovedu si představit své další fungování v takovém zastupitelstvu. Přesto zastupitelky a zastupitele žádám, aby tento problém řešili a starostu z jeho funkce odvolali, pokud nebude mít tolik cti a nerezignuje sám.
Jako poslední důvod mé rezignace je osobní zášť vedení města vůči mé osobě, která se projevuje nejen v zastupitelstvu, ale i v jednotlivých spolcích, kterým jsem členem. Nedovedu si tedy další spolupráci v rámci zastupitelstva představit a rezignace na mandát zastupitele je pro mě s lítostí jediným řešením.
V Novém Kníně, 22. 11. 2023

Chtěl bych poděkovat všem 337 občankám a občanům našeho města, kteří mi dali svůj hlas. Vůči vám je mi mého rozhodnutí líto, ovšem odsedět si zasedání zastupitelstva a sledovat předem připravené představení s předem jasnými rozhodnutími, mi opravdu nedává smysl. Daleko větší význam a především práci pro naše město a vás, občany, budu rád dělat v Sokole, Sboru dobrovolných hasičů, ochotnickém spolku či okrašlovacím spolku. Samozřejmě se nebráním zastupitelstvu dále pomoci, pokud by například stáli o nějaké poznatky stran odpadového hospodářství nebo jiné mé zkušenosti. Zatím byl z této strany zájem nulový, což mi přijde škoda, ale je zodpovědností současného vedení, jak se s jednotlivými problémy města popasuje a jaké zkušenosti k tomu využije.
O správnosti mého rozhodnutí mě navíc utvrdila skutečnost, která proběhla odpoledne v den, kdy jsem rezignaci podal. Totiž zásah do diskuze pod videem místostarosty na oficiálním facebookovém profilu města. Cenzura nebyla v Novém Kníně nikdy zvykem a často byly zveřejňovány příspěvky, které byly na hraně, ovšem právo bylo ctěno, i kdyby se to mělo nemile dotknout kamaráda vedení radnice. Je to smutné a je mi z toho stydno, pane starosto.
Závěrem chci popřát všem krásnou a pohodovou dobu adventu, nenechte se strhnout předvánoční honičkou za těmi nejlepšími dárky a užívejte si klidu. Vždyť tím nejhezčím dárkem jste pro svou rodinu a okolí vy sami, a to po celý rok.

Petr Chmelík
dnes již bývalý zastupitel

REAKCE na článek emeritního P. Chmelíka

Vážení spoluobčané,
s lítostí a rozčarováním jsem se seznámil s textem, který napsal bývalý zastupitel Petr Chmelík. Považuji za nutné reagovat, abych vyjasnil a upřesnil některá nespravedlivá a nepravdivá tvrzení, která v textu zazněla.
První a nejvýznamnější bod mé reakce se týká obvinění, že mé vedení města a přístup některých zastupitelů má za následek poškozování dobrého jména města a přináší mu škodu. Rád bych zdůraznil, že ve vedení města pracujeme s maximálním úsilím a závazkem pro dobro našeho města. Jakýkoli dojem o opaku je neopodstatněný.
Dále bylo zmíněno obvinění z údajného podvodu na voliče a zneužívání finančních prostředků města. Tato tvrzení jsou nepravdivá a neodpovídají skutečnosti. Naše účetnictví je transparentní a podléhá pravidelným kontrolám. Vyvíjíme veškeré úsilí, aby byly finanční prostředky města využívány efektivně a v souladu se všemi právními předpisy.
Zásadní bod se týká obvinění, že osobní zášť vedení města vůči bývalému zastupiteli se projevuje v různých spolcích a v zastupitelstvu. Chci zdůraznit, že naše rozhodování je vždy založeno na profesionálních a objektivních kritériích a osobní zášť nemá v naší práci místo.
V neposlední řadě byla zmíněna cenzura na oficiálním facebookovém profilu města. Rád bych ujistil veřejnost, že se snažíme udržovat otevřený prostor pro veřejnou diskuzi, a to i v případě kritiky. Příspěvky jsou moderovány v souladu s pravidly a normami slušného chování a zásadně není nic cenzurováno nebo mazáno.
Závěrem bych chtěl vyjádřit očekávání, že budeme i nadále spolupracovat pro dobro našeho města a vytvářet pozitivní prostředí pro nás všechny. Děkuji za pochopení.

S přátelským pozdravem
Ing. Radek Hrubý
starosta města Nový Knín

Poděkování

Srdečně děkujeme manželům Pfingstnerovým z Libčic za darování překrásného stromu, který byl v sobotu 25. listopadu slavnostně rozsvícen a bude zdobit naše náměstí po čas vánoční.

Poděkování

Rád bych touto cestou poděkoval městskému zastupitelstvu a SDH Nový Knín za přání a dárek k mým narozeninám.

Jan Soběslavský

Velice rádi bychom poděkovali všem, co se podíleli na likvidaci požáru v bytě na náměstí Jiřího z Poděbrad v pondělí 20. 11. Zejména pak SDH Nový Knín, velké díky za rychlost, připravenost a ochotu během zásahu.

Manželé Kailovi

Děkujeme všem, kteří se přišli rozloučit s naší maminkou, babičkou a prababičkou Marií Sadeckou, i za květinové dary. Vážíme si laskavé pomoci doktorky J. Plačkové a sestřiček D. Lomozové a M. Bouchalové. Dále poděkování patří děvčatům z Charity Starý Knín a hasičům z Dražetic.

Hanka Mesteková s rodinou

Jubilanti měsíce

Prosincovými oslavenci jsou Josef Bradáč, Albína Poláčková, Terezie Seitzová a Milena Novotná.

Oslavencům přejeme hodně zdraví, štěstí a spokojenosti.

Měsíčník **Novoknínsko.** Číslo 11/2023 vyšlo v Novém Kníně dne 5. 12. 2023. Ministerstvem kultury ČR evidováno pod číslem MK ČR E 10608. Vydává Městský úřad Nový Knín, nám. Jiřího z Poděbrad 1, 262 03 Nový Knín, IČO 00242888. Výrobu, grafickou úpravu a obsah řídí redakční rada ve složení Milan Brejcha, Zdeněk Makovička, Miloš Petřík. Tisk: Petr Dvořák – Tiskárna. Grafická úprava: Zdeněk Makovička. Redakce si vyhrazuje právo krátit příspěvky, případně neuveřejnit články, které obsahují vulgarity. Uzávěrka příštího čísla je 11. 12. 2023 ve 12.00.

Číslo
11/2023

CHOTILSKO, CHOLÍN-BOUBOVNY, HNĚVŠÍN, KNIHY, KOBYLNÍKY, KŘENIČNÁ, LIPÍ, MOKRSKO, PROSTŘEDNÍ LHOTA, SEJCKÁ LHOTA, SMILOVICE, ZÁBORNÁ LHOTA, ŽIVOHOŠŤ

Chotilský zpravodaj

Výtisk zdarma

Chotilské muzeum patří k neodmyslitelným kulturním pilířům obce Chotilsko. Kromě turistického informačního centra, kde návštěvníci naší obce dostanou všechny potřebné informace, je k vidění expozice modelů, fotografií, kreseb a exponátů dokumentující život obyvatel kolem staré Vltavy. Drtinova galerie nabízí zajímavé výstavy pořádané za přispění obce Chotilsko a Hornického muzea Příbram. Pro místní občany byla nově zřízena zásilkovna a především pro děti jsou pravidelně pořádány různé kulturní akce.

Zpráva ze zasedání Zastupitelstva obce konaného 13. 11. 2023

Úplný zápis ze zasedání zajišťující ochranu osobních údajů je zveřejněn na úřední desce, na vývěskách místních částí a na internetových stránkách obce www.chotilsko.cz.

Hlasování o návrzích (záznam hlasování k návrhu usnesení: pro/proti/zdržel se hlasování)

I. Projednání rozpočtového opatření 9/2023
ZO projednalo rozpočtové opatření č. 9 k rozpočtu obce na rok 2023. Celkové příjmy se navýšily v pol. 1111 Daň z příjmu FO ze závislé činnosti, 1113 Daň z příjmů FO a kapitálových výnosů, pol. 1121 Daň z příjmů právnických osob, pol. 1211 DPH, pol. 1335 Poplatek za odnětí pozemku z funkce lesa, pol. 1342 Poplatek za lázeňský nebo rekreační pobyt, pol. 1511 Daň z nemovitostí, pol. 2111 Příjmy z poskytnutých služeb a výrobků a pol. 2112 Příjmy z prodeje zboží (obě § 2143 Cestovní ruch); výdaje se navýšily v pol. 5021 Ostatní osobní výdaje a pol. 5169 Nákup ostatních služeb (obě § 2143 Cestovní ruch), pol. 5139 Nákup materiálu j. n., pol. 5194 Věcné dary a pol. 5492 Dary obyvatelstvu (vše § 3399 Ostatní záležitosti kultury, církve, sdělovací prostředky), pol. 5154 Elektrická energie a pol. 6121 Budovy, haly, stavby (obě § 3412 Sportovní zařízení v majetku obce), pol. 5156 Pohonné hmoty a pol. 5169 Nákup ostatních služeb (obě § 3745 Péče o vzhled obce a veřejnou zeleň), pol. 5154 Elektrická energie a pol. 5169 Nákup ostatních služeb (obě § 6221 Humanitární pomoc přímá). Ve výdajích došlo ke snížení v pol. 6121 Budovy, haly, stavby (§ 2212 Silnice). Dále byla ve výdajích vložena nová pol. 5169 Nákup ostatních služeb (§ 2321 Odvádění a čištění odpadních vod).
Usnesení č. 189/23: ZO schvaluje rozpočtové opatření č. 9/23 dle předložené tabulky. Celková výše příjmů je 18 454,3 tis. Kč (navýšeno o 1013,4 tis. Kč) a celková výše výdajů je 28 065,0 tis. Kč (sníženo o 2727,0 tis. Kč).
(Hlasování: 8/0/0)

Usnesení
ZO projednalo nabídku na přijetí daru na opravu komunikace Prostřední Lhota – Kobylníky od spolku Osada Kobylníky.
Usnesení č. 190/23: ZO schvaluje přijetí daru od Osada Kobylníky, spolek ve výši 31 170 Kč do svého rozpočtu a pověřuje starostu obce podepsáním darovací smlouvy.
(Hlasování: 8/0/0)

ZO projednalo cenovou nabídku pana M. M., Křeničná a pana F. H., Chotilsko na prohrnování sněhu v obci Chotilsko a místních částech v zimní sezoně 2023 – 2024. Cena za 1 hodinu je dle nabídky 850 Kč (+ DPH).
Usnesení č. 191/23: ZO schvaluje cenovou nabídku na prohrnování sněhu v obci Chotilsko a jeho místních částech.
(Hlasování: 8/0/0)

ZO projednalo žádost Brdy-Vltava o. p. s. o poskytnutí dotace na zajištění sociálních služeb v regionu Brdy-Vltava, ve výši 34 566 Kč.
Usnesení č. 192/23: ZO schvaluje poskytnutí dotace ve výši 34 566 Kč Brdy-Vltava o. p. s. na zajištění sociálních služeb a pověřuje starostu obce podpisem smlouvy o poskytnutí dotace.
(Hlasování: 7/0/1)

ZO projednalo žádost pana F. M., Prostřední Lhota, o souhlas s umístěním plovoucího zařízení (mola) k. ú. Prostřední Lhota, parc. č. 1501, LB, ř.km 111,70, vývaziště Smilovice.
Usnesení č. 193/23: ZO schvaluje udělení souhlasu s povolením mola (plovoucího zařízení) v k. ú. Prostřední Lhota, parc. č. 1501, vývaziště Smilovice. Žadatel má trvalý pobyt v obci Chotilsko nebo v některé její místní části.
(Hlasování: 7/0/1)

ZO projednalo žádost SDH Záborná Lhota o poskytnutí příspěvku na rozsvícení vánočního stromu v Záborné Lhotě spojené s Mikulášskou nadílkou.
Usnesení č. 194/23: ZO schvaluje příspěvek ve výši 5000 Kč na rozsvícení vánočního stromu v Záborné Lhotě.
(Hlasování: 6/0/2)

ZO projednalo požadavek o poskytnutí příspěvku na Mikulášskou nadílku v Chotilském muzeu.
Usnesení č. 195/23: ZO schvaluje příspěvek ve výši do 15 000 Kč na Mikulášskou nadílku.
(Hlasování: 8/0/0)

ZO projednalo návrh výše financování dopravní obslužnosti v roce 2024. Jde o částku 87 548 Kč za jeden rok.
Usnesení č. 196/23: ZO schvaluje výši financování do-

pravní obslužnosti z rozpočtu obce Chotilsko, která pro rok 2024 činí 87 548 Kč, a pověřuje starostu obce uzavřít smlouvu o zajišťování a financování dopravní obslužnosti mezi obcí Chotilsko a Integrovanou dopravou Středočeského kraje.
(Hlasování: 8/0/0)

ZO projednalo žádost pana P. L., Praha 5 o uzavření smlouvy na pronájem hrobového místa na Živohošti.
Usnesení č. 197/23: ZO schvaluje pronájem hrobového místa (odd. II b, hrobové místo č. 27) na Živohošti panu P. L., Praha 5.
(Hlasování: 8/0/0)

ZO projednalo žádost Mateřské školy Borotice o poskytnutí finančního příspěvku na zakoupení vánočních dárků pro děti.
Usnesení č. 198/23: ZO schvaluje poskytnutí finančního příspěvku pro zakoupení vánočních dárků dětem z obce Chotilsko, které navštěvují Mateřskou školu Borotice, ve výši 5000 Kč a pověřuje starostu obce podpisem veřejnoprávní smlouvy.
(Hlasování: 8/0/0)

ZO projednalo cenovou nabídku Umělky s. r. o. na instalaci nové ochranné sítě u umělky v Chotilsku.
Usnesení č. 199/23: ZO schvaluje cenovou nabídku na zakoupení a instalaci ochranné sítě u umělky v Chotilsku v celkové částce 70 906 Kč.
(Hlasování: 8/0/0)

ZO projednalo žádost o uzavření pachtovní smlouvy mezi obcí Chotilsko a panem B. M., Záborná Lhota na pozemek parc. č. 301, k. ú. Záborná Lhota.
Usnesení č. 200/23: ZO schvaluje uzavření pachtovní smlouvy mezi obcí Chotilsko a panem B. M., Záborná Lhota k pozemku parc. č. 301, k. ú. Záborná Lhota a pověřuje starostu obce jejím podpisem.
(Hlasování: 8/0/0)

ZO projednalo nabídku SHOCART.CZ na zakoupení trhacích nebo skládaných map.
Usnesení č. 201/23: ZO neschvaluje zakoupení trhacích nebo skládacích map.
(Hlasování: 0/8/0)

ZO projednalo žádost paní J. P., Prostřední Lhota o souhlas obce (jako vlastníka nemovitosti) s umístěním tepelného čerpadla k účelu vytápění obecního bytu č. 03, Prostřední Lhota 22.
Usnesení č. 202/23: ZO schvaluje umístění tepelného čerpadla na balkoně obecního bytu č. 03, Prostřední Lhota 22 a jeho instalaci pro vytápění uvedeného bytu dle přiloženého zákresu.
(Hlasování: 7/0/1)

ZO projednalo žádost Povolstav s. r. o. o souhlas se stavbou na pozemku parc. č. 451/1, parc. č. 441/8, parc. č. 442/5, parc. č. st. 464, parc. č. st. 462 a parc. č. st. 166, vše k. ú. Křeničná, dle přiložené projektové dokumentace.
Usnesení č. 203/23: ZO schvaluje stavbu na pozemku parc. č. 451/1, parc. č. 441/8, parc. č. 442/5, parc. č. st. 464, parc. č. st. 462 a parc. č. st. 166, vše k. ú. Křeničná, dle přiložené projektové dokumentace.
(Hlasování: 6/0/2)

ZO projednalo návrh »dohody mezi obcemi o zajištění povinné školní docházky v jiné obci« mezi obcí Chotilsko a městem Nový Knín. Dle této dohody uhradí za školní rok 2023/2024 obec Chotilsko městu Nový Knín 7000 Kč za každé dítě navštěvující školu (ve školním roce 2023/2024 jde o 44 žáků, tj. 308 000 Kč).
Usnesení č. 204/23: ZO schvaluje návrh dohody mezi obcemi o zajištění povinné školní docházky v jiné obci a pověřuje starostu obce jejím podpisem.
(Hlasování: 8/0/0)

ZO projednalo Přílohu č. 1 (ceník tříděného odpadu a ceník svozu SKO na rok 2024) a Přílohu č. 2 (Přistavení mobilní sběrny pro nebezpečné odpady na rok 2024) ke smlouvě č. O-2023-036 mezi obcí Chotilsko a DOKAS Dobříš, s. r. o.
Usnesení č. 205/23: ZO schvaluje Přílohu č. 1 a Přílohu č. 2 ke smlouvě č. O-2023-036 a pověřuje starostu obce jejich podpisem.
(Hlasování: 8/0/0)

ZO projednalo kalkulaci pojištění majetku a odpovědnosti ProfiPlán od Generali Česká pojišťovna a. s. Jde o rekapitulaci a aktualizaci stávajícího pojištění dle současných podmínek.
Usnesení č. 206/23: ZO schvaluje kalkulaci pojištění majetku a odpovědnosti ProfiPlán a pověřuje starostu obce podpisem pojišťovací smlouvy.
(Hlasování: 8/0/0)

ZO projednalo návrh smlouvy o úhradě nákladů na likvidaci a soustřeďování vybraného plastového odpadu mezi obcí Chotilsko a Procter & Gamble Czech Republic s. r. o.
Usnesení č. 207/23: ZO neschvaluje návrh smlouvy o úhradě na likvidaci a soustřeďování vybraného platového odpadu, neboť tuto činnost již obci zajišťuje jiná společnost.
(Hlasování: 0/8/0)

ZO projednalo návrh na vyčištění pozemků parc. č. 394/8 a parc. č. 400, oba k. ú. Prostřední Lhota.
Usnesení č. 208/23: ZO schvaluje vyčištění pozemků parc. č. 394/8 a parc. č. 400, oba k. ú. Prostřední Lhota. Z uvedených pozemků budou částečně odstraně-

ny náletové dřeviny a neudržované křoviny, pozemky budou srovnány, místy budou zpevněny štěrkem, aby mohlo dojít k větší bezpečnosti v rámci silničního provozu, budou zde vysázeny okrasné keře (max. do výšky 1,5 m a tyto budou pravidelně udržovány), bude zde umístěna lavička a koš na odpadky.
(Hlasování: 8/0/0)

ZO projednalo návrh stanovení místních poplatků od 1. 1. 2024. Jde o poplatky za obecní systém odpadového hospodářství, místní poplatek ze psa a místní poplatek z pobytu.
Usnesení č. 209/23: ZO schvaluje od 1. 1. 2024 následující výši poplatků: za obecní systém odpadového hospodářství - 1000 Kč za trvale žijící osobu nebo za nemovitost bez trvale žijící osoby; místní poplatek ze psů - první pes 100 Kč, druhý a další 200 Kč; místní poplatek z pobytu - 50 Kč za osobu a den.
(Hlasování: 8/0/0)

ZO projednalo žádost paní H. D., Praha o úpravu přístupové cesty k nemovitosti Hněvšín, čp. 6.
Usnesení č. 210/23: ZO neschvaluje úpravu příjezdové cesty k uvedené nemovitosti. Příjezdová cesta slouží především k nemovitostem bez trvalého pobytu.
(Hlasování: 0/7/1)

ZO projednalo návrh na pověření starosty obce ke schválení, a tím i podpisu posledního rozpočtového opatření v kalendářním roce bez schválení zastupitelstva.
Usnesení č. 211/23: ZO pověřuje starostu obce ke schválení posledního rozpočtového opatření v roce za podmínky, že rozpočtové opatření bude předloženo zastupitelům na nejbližším zasedání zastupitelstva obce.
(Hlasování: 8/0/0)

ZO projednalo návrh nesouhlasného vyjádření ve věci připojení nového vrtu a vodovodního řadu v areálu bývalého pionýrského tábora Křenična.
Usnesení č. 212/23: ZO schvaluje předložený návrh nesouhlasného vyjádření a požaduje jej zaslat na Krajský úřad Středočeského kraje, odbor životního prostředí a zemědělství.
(Hlasování: 8/0/0)

ZO projednalo žádost V. K., Křenična o zřízení služby SENIOR TAXI.
Usnesení č. 213/23: ZO schvaluje zřízení služby SENIOR TAXI za následujících podmínek: služba bude od 1. 1. 2024 do 31. 3. 2024 (poté dojde k jejímu vyhodnocení a případnému prodloužení/ukončení smlouvy); služba bude poskytována občanům s trvalým pobytem v obci Chotilsko ve věku 70 a více let, kteří budou hradit za jednu cestu 70 Kč; občané 80 a více let a držitelé průkazu ZTP a ZTP/P mají službu zdarma; služba bude pouze ve směru Chotilsko (a jeho místní části) – Dobříš a zpět. Obec Chotilsko bude platit měsíční paušální částku ve výši 3000 Kč, tato částka bude případně zvýšena po tříměsíčním zkušebním provozu. ZO pověřuje starostu obce podepsáním smlouvy o poskytování služeb SENIOR TAXI.
(Hlasování: 8/0/0)

ZO projednalo návrh na poskytnutí příspěvku pro trvale žijící občany i bez trvalého pobytu.
Usnesení č. 214/23: ZO schvaluje poskytnutí 400 Kč jako příspěvek místního poplatku za obecní systém odpadového hospodářství dle vyhlášky 2/2021 z rozpočtu obce Chotilsko pro občany, kteří mají trvalý pobyt v obci Chotilsko, v důsledku zmírnění dopadu nákladu na odpadové hospodářství na trvale žijící občany v obci. Příspěvek bude vyplácen v kalendářním roce, na který je poplatek placen.
(Hlasování: 8/0/0)

ZO projednalo návrh na regulaci výsadby jakýchkoli dřevin na obecních pozemcích.
Usnesení č. 215/23: ZO nepovoluje samovolnou výsadbu dřevin na obecních pozemcích. Případná výsadba musí být projednána zastupitelstvem obce a musí být písemně oznámena žadateli o výsadbu.
(Hlasování: 8/0/0)

ZO projednalo žádost o poskytnutí finančního příspěvku ve výši 30 000 Kč na akci Májová fiesta 2024, kterou bude pořádat Vzduchoplavecká společnost Chotilsko z. s.
ZO odkládá projednání žádosti do příštího zasedání ZO.
(Nehlasováno)

Obecní úřad informuje

Poslední měsíc (od uzávěrky zpravodaje č. 10 do uzávěrky zpravodaje č. 11) byl na události v rámci činnosti obce opravdu bohatý. Asi dvě nejdůležitější informace týkající se občanů jsou zajištění služeb SENIOR TAXI a jednání o »spádovosti« v rámci zajištění povinné školní docházky. Nic ale není zadarmo, a tak si pojďme představit, za jakých podmínek se uvedené podařilo.

V rámci SENIOR TAXI je prozatím tato služba zřízena jako zkušební na dobu 3 měsíců (od 1. 1. 2024 do 31. 3. 2024). Po uplynutí zkušební doby bude s provozovatelem jednáno o využití SENIOR TAXI a zda ve službě pokračovat (případně o výši finančních prostředků placených obcí). Služba bude poskytována ve zvýhodněné ceně 70 Kč za jednosměrnou jízdu ve směru z Chotilska na Dobříš a zpět. Je jedno, jestli využijete celou cestu až na Dobříš nebo zda pojedete do Nového Knína, Mokrovrat případně Staré Hutě. Cena je pořád ve stejné výši. Služba je určena pro osoby s trvalým pobytem v obci Chotilsko (nebo některé z místních částí) starších 70 let. Od 80 let věku a pro držitele průkazek ZTP a ZTP/P je služba poskytována zdarma.

Z důvodu zajištění školní docházky došlo k jednání mezí obcí Chotilsko a městem Nový Knín. Z tohoto jednání vzešla »dohoda o zajištění povinné školní docházky v jiné obci«, kde obec Chotilsko by měla od školního roku 2023/2024 zaplatit za každého žáka umístěného v ZŠ Nový Knín 7000 Kč (v tomto školním roce navštěvuje ZŠ 44 našich žáků, tzn, že jde o částku 308 000 Kč). Nyní jsou obesíláni rodiče dětí, které by od září 2024 měly nastoupit do 1. tříd, kam jejich dítě půjde k zápisu. Tuto informaci potřebuje obec Chotilsko pro vyčlenění příslušné částky ve svém rozpočtu.

Do konce listopadu by mělo dojít k dokončení instalace nového veřejného osvětlení v místních částech Chotilsko, Prostřední Lhota a Mokrsko. Nyní běží veřejné osvětlení ve zkušebním režimu, kdy jsou odstraňovány případné nedostatky a osvětlení je nastavováno tak, aby došlo ke spokojenosti všech obyvatel. Bližší informace k veřejnému osvětlení jsou uvedeny v samostatném článku.

Obec Chotilsko zaslala na Správu a údržbu silnic Středočeského kraje dopis s upozorněním na zcela nevyhovující stav silnic, po kterých vede objízdná trasa z důvodu uzavírky v rámci opravy komunikace Mokrsko – Čelina. Prozatím se nám nikdo k uvedenému nevyjádřil.

Ve čtvrtek 14. 12. 2023 proběhne v galerii muzea v Chotilsku opakované projednání návrhu nového územního plánu obce. Zde se budou projednávat především připomínky a námitky podané na řádném veřejném projednání.

V listopadu se konaly u obce Chotilsko tři kontroly – kontrola Města Dobříš na dodržování krizového zákona, kontrola HZS Středočeského kraje na dodržování požárních předpisů a Středočeský krajský úřad udělal dílčí přezkoumání hospodaření za rok 2023.

Odpadové hospodářství

Poplatek za odpad pro rok 2024

Dle Obecně závazné vyhlášky 2/2023 o místním poplatku za obecní systém odpadového hospodářství je stanoven poplatek za likvidaci odpadu ve výši 1000 Kč.

Co to znamená v praxi?

Majitel nemovitosti, kde je někdo přihlášen k trvalému pobytu, musí zaplatit na rok 2024 poplatek ve výši 1000 Kč za každou osobu přihlášenou k trvalému pobytu v této nemovitosti a oproti tomu obdrží zdarma známku na popelnici na rok 2024. Jde o 1 známku pro vývoz 1 x za 14 dnů, pokud v nemovitosti jsou trvale hlášeny 1 - 4 osoby, případně 2 známky pro vývoz 1 x za 14 dnů, pokud je v nemovitosti trvale hlášeno 5 a více osob. V důsledku zvýšení nákladů odpadového hospodářství a zmírnění dopadů na trvale žijící občany v obci rozhodlo zastupitelstvo obce o příspěvku pro trvale žijící občany na platbu za odpady ve výši 400 Kč. V praxi to znamená, že každý trvale žijící občan, který zaplatí 1000 Kč, obdrží z rozpočtu obce Chotilsko zpět 400 Kč. Příspěvek bude vyplácen vždy v kalendářním roce, na který je hrazen.

Majitel nemovitosti, kde není hlášena žádná osoba k trvalému pobytu, zaplatí poplatek ve výši 1000 Kč za každou nemovitost, ale nárok na známku zdarma nemá.

Za co je platba poplatku?

Platba je za obecní systém odpadového hospodářství (podle zákona 565/1990 Sb. o místních poplatcích, ve znění pozdějších předpisů). Zjednodušeně by se pro účel vysvětlení platby daly odpady rozdělit do dvou skupin: jednu skupinu by tvořil odpad, který každá domácnost vloží do své popelnice u svého domu a je vyvezen jednou za čtr-

náct dnů. Na této popelnici musí být vylepena známka na příslušný rok (bez které popelnici svozová firma nevyveze) a tuto známku dostává každá domácnost (kde je hlášena osoba k trvalému pobytu) od obce ZDARMA. Druhá skupina odpadů je všechen ostatní odpad: bioodpad, tříděný odpad, nebezpečný odpad, velkoobjemový odpad, směsný odpad z veřejně přístupných míst, odpad z úklidu jednotlivých místních částí atd. Za likvidaci tohoto odpadu je tedy stanoven poplatek za obecní systém odpadového hospodářství.

Výdej známek na popelnice pro rok 2024

Obecní úřad Chotilsko bude vydávat (nebo prodávat) známky na popelnice po uhrazení poplatku za obecní systém odpadového hospodářství, a to v termínech od 4. prosince do 22. prosince 2023 a od 2. ledna 2024 po zbytek roku 2024.

Ceník známek pro rok 2024 je následující:

popelnice 110 l – vývoz 1x za 14 dnů (po celý rok) 1930 Kč, 1x za měsíc (po celý rok) 1240 Kč,
pytle s logem DOKAS o velikosti 60 l – 110 Kč.

Finanční výdaje za veškerý odpad z rozpočtu obce Chotilsko

V roce 2021 vynaložila obec Chotilsko ze svého rozpočtu za likvidaci všeho odpadu 642 100 Kč, o rok později to již bylo 890 600 Kč a k tomu navíc vrátila trvale žijícím občanům (v rámci 400 Kč příspěvku) celkem 203 200 Kč. Do **31. října letošního roku je tento výdaj zatím 984 500 Kč a výše vráceného příspěvku trvale žijícím občanům 172 000 Kč.**

Úklid kontejnerů na bioodpad v zimním období

Oznamujeme tímto, že kontejnery na bioodpad (velkokapacitní hnědé kontejnery) umístěné v místních částech Prostřední Lhota, Záborná Lhota, Sejcká Lhota, Živohošť a Chotilsko budou v rámci jejich údržby a oprav od 15. 1. 2024 do 15. 3. 2024 uklizeny.

Informace k nebezpečnému odpadu

Jako tradičně zajistila obec i v roce 2024 svoz nebezpečného odpadu. Přesné termíny budou zveřejněny na webu obce, ve zpravodaji a ve vývěskách v jednotlivých místních částech. Opět se uskuteční dva svozy na jaře a dva na podzim, také zastávky budou tradiční: Mokrsko, Prostřední Lhota, Chotilsko a Záborná Lhota. Z ostatních místních částí mohou obyvatelé odvézt nebezpečný odpad v termínech na tato sběrná místa. Co patří do nebezpečného odpadu? *Jiné motorové, převodové a mazací oleje, Obaly obsahující zbytky nebezpečných látek, Olejové filtry, Brzdové kapaliny, Nemrznoucí kapaliny obsahující nebezpečné látky, Rozpouštědla, Kyseliny, Zásady.* Upozorňujeme, že tato služba je určena pouze pro fyzické nepodnikající osoby. Nezvykle velké množství uvedených odpadů nebo jiné než uvedené odpady nebudou svozovou společností od majitele odebrány.

Informace k tříděnému odpadu

Od 1. ledna 2023 do 30. září 2023 vytřídila obec Chotilsko následující množství komodit:

papír	5,473 tun
plast	6,862 tun
sklo	17,248 tun
kov	0,648 tun
bioodpad	133,83 tun
olej rostlinný	186,0 litrů

Děkujeme, že třídíte!

Veřejné osvětlení v obci (VO)

Pravděpodobně jste si všimli, že došlo k rekonstrukci veřejného osvětlení v místních částech Mokrsko, Prostřední Lhota a Chotilsko. Jde o první etapu rekonstrukce VO, ve druhé etapě bychom chtěli zrekonstruovat zbylé místní části.

K tomuto kroku jsme přistoupili hlavně z důvodu nejistoty na energetickém trhu. Jednoduše nikdo neví, kolik bude v budoucnosti elektřina stát, a to, že stojí o mnohem více než v minulosti, o tom nám všem může nejlépe vyprávět naše vlastní peněženka. Druhým a také důležitým důvodem je zvýšení bezpečnosti a komfortu v obci, kde jsme se rozhodli vybudovat VO i na místech, kde předtím nebylo nebo bylo nedostatečné.

Někdo může namítat, proč tolik nových sloupů a svítidel. Rozteče sloupů udává státní norma a my jsme volili vzdálenosti mezi sloupy na horní hraně možné vzdálenosti. Co se týká zmíněné energetické úspory, tak i když jsme přidali 41 nových svítidel, tak příkon energie VO v těchto třech místních částech je menší, než mají dvě rychlovarné konvice. Příkon nové soustavy je okolo 2850 W s tím, že ještě v nočních hodinách bude docházet k útlumu svícení. Původní příkon byl zhruba 9490 W.

Současně probíhají jednání se společnostmi ČEZ a CETIN s požadavkem na umístnění jejich vedení pod povrch, tudíž je žádáme o redukci stávajících starých sloupů. Při rekonstrukci vedení VO bylo na místa např. pod vozovku apod. vytvořeno vedení pro optické kabely, které budou moci používat poskytovatelé vysokorychlostního internetu.

V prosinci probíhá testovací provoz VO, v rámci tohoto provozu se můžete k osvětlení u vašeho bydliště vyjádřit. Stačí, když budete kontaktovat obecní úřad s konkrétním požadavkem.

Dodatečně se omlouváme za dočasná omezení, která si rekonstrukce vyžádala.

Tomáš Hrubý,
místostarosta obce Chotilsko

Chotilský Halloween se povedl

V sobotu 28. října se uskutečnil v prostorách Chotilského muzea Halloween. Kromě tradičního dlabání dýní se opět uskutečnila »stezka odvahy« s mnoha překážkami a úkoly. Po celou trasu děti provázela pohádková strašidla. Účast na akci byla neskutečná, všechny děti si to náramně užily. Poděkování patří obci Chotilsko a všem, kteří se na této akci podíleli. Tak se zase sejdeme za rok v tak dobré náladě a hojném počtu jako letos.

Sport

Ukončení podzimní sezony fotbalové mládeže

Již tradičně se po ukončení soubojů o mistrovské body koná »dokopná«. Trenéři tady zhodnotí podzimní sezonu (uvedou, co by se mělo do jarní části zlepšit), děti dostanou malou pozornost, zahrajeme si fotbálek (děti proti dospělým), ale hlavně se celá tato sešlost nese v příjemné atmosféře, kde si v klidu můžeme popovídat. To vše podpořeno výborným občerstvením, které i tentokrát zajistili rodiče ratolestí, a také hlavní sponzor těchto akcí – Řeznictví a uzenářství Pavel Šťástka.

Toto letošní ukončení podzimní sezony bylo ale přece jenom malinko jiné než ostatní. Konalo se až v druhé půlce listopadu, což je vždy loterie, zda vyjde či nevyjde počasí. Neděle 19. listopadu začala deštěm, větrem a nízkou teplotou. Toto nevlídné počasí odradilo od účasti některé rodiče s dětmi, a proto účast nebyla v tak hojném počtu jako tradičně. Nakonec se počasí umoudřilo a v průběhu dne přestalo pršet. Dokonce jsme se dočkali i sluníčka. To vše dokreslilo tradiční výbornou atmosféru, která tuto akci doprovází, a kdo nepřišel, může jenom litovat.

A proč se akce konala tak pozdě? Jak je uvedeno v úvodu – dokopná se pořádá po ukončení soutěží, kterých se týmy účastní. Letos se nám prvně povedlo přihlásit do soutěže (mimo tradičních kategorií) i tým dorostu. Na vesnici, kde trvale žije jen něco málo přes 500 obyvatel, je to nevídaný úspěch. V soutěžích jsou registrována mužstva: mladší a starší přípravky, mladších a starších žáků, mužstvo dorostu a mužstvo dospělých. Navíc je zde mužstvo děvčat.

Za vedení Báry Špačkové a Markéty Holečkové holky všech věkových kategorií aktivně trénují a dělají různá pohybová cvičení. A aby toho nebylo málo, také se povedlo otevřít fotbalovou školičku, kde se snažíme rozvinout lásku ke »kulatému nesmyslu« u dětí od tří do pěti let. Tímto bych chtěl poděkovat všem, kteří se ve svém volném čase a zcela zdarma aktivně zapojují do dění okolo fotbalu.

Hynek Hypr,
výbor TJ Prostřední Lhota

Výsledky A mužstvo, muži, IV. třída skupina »B« – podzim 2023

Kolo	datum	mužstva	výsledek
5.	2. 9.	TJ Prostřední Lhota – TJ Vltavan Hřiměždice B	6:0
6.	9. 9.	TJ Prostřední Lhota – FK Drevníky	6:0
7.	16. 9.	SK Přestavlky – TJ Prostřední Lhota	1:1
8.	23. 9.	TJ Prostřední Lhota – SK Klučenice	5:6
9.	23. 9.	SK Vysoký Chlumec – TJ Prostřední Lhota	1:8
1.	7. 10.	TJ Prostřední Lhota – SK Nový Knín B	5:2
3.	21. 10.	TJ Prostřední Lhota – SK Velká Lečice	4:3
4.	28. 10.	TJ Kamýk n/Vltavou B – TJ Prostřední Lhota	1:5
10.	04. 11.	TJ Prostřední Lhota – SK Petrovice	8:0
11.	11. 11.	TJ Sokol Dublovice B – TJ Prostřední Lhota	0:6

Tabulka po podzimní části

Pořadí	Mužstvo	Výhry	Remízy	Prohry	Skóre	Body
1.	SK Velká Lečice	8	1	1	55:15	25
2.	TJ Prostřední Lhota	8	1	1	54:14	25
3.	SK Klučenice	8	0	2	39:20	24
4.	SK Přestavlky	5	1	4	20:21	16
5.	SK Petrovice B	5	0	5	37:28	15
6.	SK Nový Knín B	4	1	5	26:22	13
7.	SK Vysoký Chlumec	3	2	5	18:38	11
8.	FK Drevníky	3	0	7	13:35	9
9.	TJ Kamýk n/Vltavou B	2	2	6	13:39	8
10.	TJ Sokol Dublovice B	1	4	5	20:38	7
11.	TJ Vltavan Hřiměždice B	1	2	7	8:33	5

Aktuální otevírací doba Zásilkovny v IC Chotilsko

Pondělí	Zavřeno
Úterý	09:00 - 11:00 14:00 - 18:00
Středa	09:00 - 11:00 14:00 - 18:00
Čtvrtek	09:00 - 11:00 14:00 - 18:00
Pátek	09:00 - 11:00 14:00 - 18:00
Sobota	09:00 - 14:00
Neděle	Zavřeno
Státní svátky	Zavřeno

instagram -
@lesnirodinnyklub
Lesní rodinný klub
vás zve na
SETKÁNÍ PŘI SVÍČKÁCH
Besídka dětí ze školičky
Jarmark , občerstvení, koledy
Prostřední Lhota 4
19.12 OD 16:00

Hasiči informují

Listopad u hasičů v Chotilsku

V souvislosti s posledními dvěma událostmi, požár v Libčicích a požár v Novém Kníně, a blížícími se Vánoci, kdy se běžně ve skoro všech domácnostech manipuluje s otevřeným ohněm, bych rád po delší době otevřel krátké »preventistické okénko« na téma POŽÁR.

Jaké nebezpečí vlastně při požáru hrozí? Nejčastějším úrazem je popálení (plameny, horkým vzduchem, horkými povrchy, výbuchem, atd.). Při požáru dále hrozí riziko otravy jedovatými zplodinami hoření, případně rovnou i udušení, a to zejména ve spánku. Dále pak hrozí riziko dalších úrazů spojených například s panikou a nesprávným způsobem hašení, případně s problémovou evakuací (překážky na únikových cestách, hledání klíčů od zamčených vstupních dveří atd.).

Jaké jsou nejčastější příčiny vzniku požáru? Jde především o neopatrnost/nedbalost. V první řadě při zacházení s otevřeným ohněm (odbíhání při vaření, nechávání svíček bez dozoru atd.). Dále pak nedbalost při kouření (nevhodně

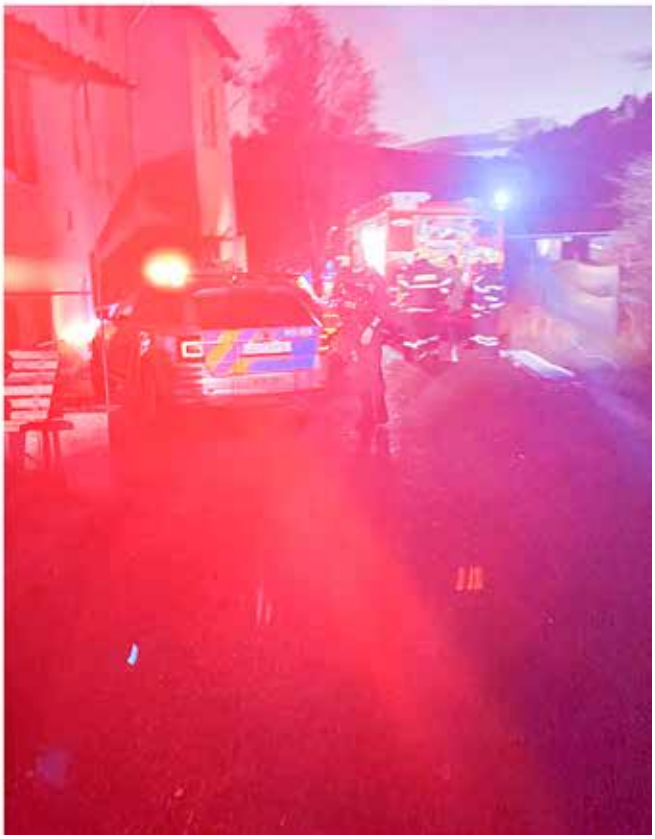

odložené nedopalky, vyhazování špatně uhašených nedopalků do koše atd.), dále pak nedbalost při vytápění (nedodržení bezpečnostních vzdáleností od topidel, sušení oděvů na topidle atd.). V zimním období a období Vánoc to pak je přetěžování elektrických zásuvek (velké množství elektrických spotřebičů v domácnostech zapojených například v jednom prodlužovacím kabelu), dále pak nedbalá manipulace s hořlavými plyny a kapalinami (například i při zatápění v kamnech a kotlích na tuhá paliva), nedbalá obsluha elektrických zařízení (nedodržování návodů od výrobce, používání elektrospotřebičů k jiným účelům, než pro který jsou konstruována).

V rámci prevence před vznikem požáru je proto dobré dodržovat toto »desatero«:

1. Nenechávat otevřený oheň bez dozoru
2. Neodcházet od vaření k jiným činnostem
3. Elektrické a plynové spotřebiče udržovat v dobrém technickém stavu a provádět jejich pravidelné revize (nepoužívat neoriginální dobíječky a nabíječky akumulátorů, případně nabíjet AKU-nářadí a AKU-stroje nejlépe mimo obytné prostory)
4. Dodržovat návody a doporučení výrobců spotřebičů
5. Používat spotřebiče pouze k účelu, pro který byly vyrobeny
6. Dodržovat základní bezpečnostní předpisy při zacházení s otevřeným ohněm a spotřebiči
7. Při kouření dbát na dokonalé uhašení nedopalků a zápalek
8. Udržovat volné únikové cesty a únikové východy
9. Instalovat (dle návodu) hlásič požáru, případně i detektor úniku plynů – zejména CO
10. Při odchodu z domova: vypnout světla a elektrické spotřebiče (např. pračka, rychlovarná konvice), uhasit otevřený oheň, zavřít okna

Hlásič požáru, hlásič CO (tam kde se topí plynem a pevnými palivy) a hasicí přístroj (práškový 6 kg) by měly být součástí každé domácnosti. Všechny výše uvedené přístroje stojí stokoruny, dohromady je lze všechny pořídit okolo 2000 Kč. Z mého pohledu jsou k nezaplacení. Zakoupením hlásičů se zajistí včasné zjištění požáru, které je rozhodující pro záchranu lidských životů a případně i minimalizaci škod na majetku.

Na závěr ještě krátké ohlédnutí nejen za výjezdy v uplynulém měsíci:

5. 11. v 16.51 h vyjížděla naše jednotka do obce Libčice k požáru kanystru u kotle na pevná paliva. Po příjezdu na místo události naše jednotka společně s ostatními jednotkami provedla průzkum. Část družstva byla připravena s dýchací technikou na vystřídání. Další část jednotky řídila dopravu na přilehlé komunikaci a zajistila osvětlení místa zásahu.

9. 11. se v obci Rybníky uskutečnil opakovací kurz a přezkoušení práce s motorovou pilou pro členy JSDH obcí.

17. 11. se sešli členové výjezdové jednotky na pravidelném setkání na obecním úřadě. Při této příležitosti jsme převzali nově pořízené tablety do výjezdových vozidel, na kterých bude aktivován SW RescueNavigator pro on-line komunikaci s operačním důstojníkem při výjezdech jednotky. Jejich výhodou je především ta skutečnost, že operačnímu důstojníkovi umožňují vidět v reálném čase, kde se které zasahující vozidlo pohybuje a případně jej přesměrovat na správnou adresu zásahu atd. V této souvislosti bych rád poděkoval obci Chotilsko a jejímu zastupitelstvu, které nám toto vybavení pořídilo.

24.- 25. 11. se ve Školicím středisku a chemické laboratoři v Kamenici (HZS) uskutečnil dvoudenní kurz Technik Ochrany obyvatelstva v jednotce SDH obce. S ohledem na termín uzávěrky se k tomuto kurzu vrátím v některém dalším článku.

Krásný a klidný advent

Martin Brodský, místostarosta SDH Chotilsko
a člen výjezdové jednotky obce Chotilsko

Společenská kronika

Jubilanti měsíce - blahopřejeme

V listopadu slaví narozeniny Albína Šišková z Chotilska, Vlasta Doušová z Lipí, Stanislav Šťástka z Prostřední Lhoty, Miloslav Čámský z Prostřední Lhoty, Klement Mikulec ze Záborné Lhoty a František Snopek z Chotilska.

Hodně zdraví, spokojenosti a pohody!

Malé okénko do naší historie

Převzato z kroniky Chotilska a Prostřední Lhoty

V roce 1885 bylo evidováno v Chotilsku a Lipí 21 koní, 12 volů, 61 hovězího, 57 telat, v Křeničné 10 koní, 7 volů, 36 hovězího, 19 telat, v Sejcké Lhotě 8 koní, 13 volů, 33 hovězího, 22 telat, na Hněvšíně 7 koní, 6 volů, 26 hovězího, 18 telat.
Zdroj: Okresní archív v Dobříši, Fond Okres zastupitelstva č.62, 7. 2. 1886

Novinový výstřižek o Sejcké Lhotě z r. 1955

Z archivu o Sejcké Lhotě

V Čechách máme mnoho různých Lhot.

Lhota — lhóta — lehota, znamenalo polehčení, osvobození, ulehčení. Od toho je dnešní „lhůta", t. j. termín, čas, který se někomu poskytuje. Lhotou se nazývaly obce a osady, založené na lesní půdě, kterou bylo nutno mýtiti; osadníci byli osvobozeni na určitou dobu, lhůtu, ode všech poplatků a dávek jako úlevu za práci, spojenou se vzděláváním půdy, obracením lesní půdy na zemědělskou. Osadníkům se říkalo, že pracují na lhotě, (na lhůtě). Každý majitel panství měl zájem o rozšiřování celkové míry polností a proto poskytoval svým poddaným úlevu od dávek.

Pro velký počet těchto Lhot, bylo nutno je rozlišovat a to jménem pána, jemuž nová obec patřila, nebo jménem prvního hospodáře, nebo prvního rychtáře nebo dle okolí.

Sejcká Lhota se původně při svém založení r. 1335 jmenovala Lhota Zálesní. Založil ji v lese Kapčickém Kuncmann Hochinstollen, načež se dostala do majetku Jindřicha ze Stajic.

Hrad Stajice (stajice — malé stáje) stál u Maršovic, 4 km jižně od Neveklova, kde dodneška je vrch Stejc, 468 metrů vysoký a rybník Stejc. To jsou poslední stopy po zaniklém hradu, jenž byl zničen r. 1467 za Jiříka.

Za tohoto majitele Lhoty začala se nazývat Lhotou Stajickou. Během doby zaniklo „i" v druhé nepřízvučné slabice a říkalo se lidově Stajcká Lhota, později „aj" se přehlasovalo v „ej" na Stejckou Lhotu a posléze se říkalo již jen Sejcká Lhota.

Souvislost Sejcké Lhoty s hradem Stajice se zapomnělo a její přívlastek byl chybně spojován s blízkými: Sejce, Sejcký ostrov. Tyto však mají název od rodu Sejců (sýc — sýček), tedy osada Sejců, rodiny Sejcovy.

Sejcká Lhota již v r. 1365 přešla do majetku kláštera emauzského, pak patřila ke statku Čím a pak ke Sudovicím, a v r. 1847 měl statek rytíř z Majersbachu.

Blízká Lhota Prostřední se kdysi nazývala po zakladateli Lhotou Kuncmannovou. Lhota Záborná Lhotou Martinovou.

B. H.

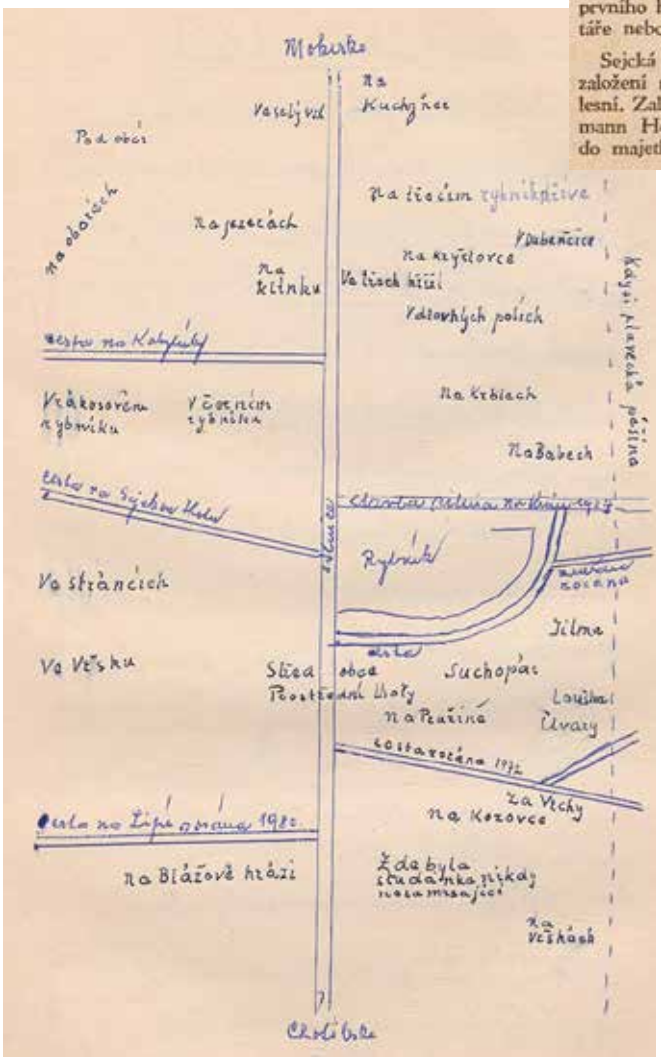

Nákres cesty od Mokrska směrem k Chotilsku z roku 1981

Uvedený nákres není dle nějakéko měřítka, jest to popis směrů a pojmenování tratí, jak je pamatují občané z dřívějších dob.

Obec Chotilsko, SDH Prostřední Lhota
a o. s. Veselý Vrch
vás zvou na tradiční

17. ROČNÍK SILVESTROVSKÉHO VÝŠLAPU

NA VESELÝ VRCH

31. 12. 2023

Místo a čas srazu:
13:00 u Muzea Špýchar
Prostřední Lhota

Vstup do muzea za 1 Kč

Občerstvení zajištěno.

Číslo
11/2023

MĚSÍČNÍK PRO MOKROVRATY A POUŠTĚ

Mokrovratský zpravodaj

Výtisk zdarma

Zprávy z obce

Usnesení ze zápisu č. 9/2023 ze zasedání Zastupitelstva obce Mokrovraty, konaného dne 14. 11. 2023 od 18.00 hodin

Starostka v souladu s § 69 odst. 2 zákona č. 128/2000 Sb., o obcích, vyzvala paní Pavlu Bílkovou, novou členku zastupitelstva, ke složení slibu. Paní Bílková slib přečetla a podepsala.

Návrh usnesení č. 1-9/2023
Zastupitelstvo obce Mokrovraty určuje zapisovatelem paní Veroniku Kučíkovou a ověřovateli zápisu p. Pavla Grize a p. Jana Líbala.
Výsledek hlasování:
Pro: 9 Proti: 0 Zdrželi se: 0
Usnesení č. 1-9/2023 bylo schváleno.

Návrh usnesení č. 2-9/2023
Zastupitelstvo obce Mokrovraty schvaluje program jednání zastupitelstva obce dne 14. 11. 2023 takto:
1) Složení slibu nového člena zastupitelstva obce
2) Volba člena finančního výboru
3) Volba člena kontrolního výboru
4) Souhlas s prodloužením pracovněprávního vztahu mezi obcí a členkou ZO
5) Rozpočtové opatření č. 5/2023
6) Smlouva o zřízení věcného břemene – služebnosti mezi obcí Mokrovraty, p. B. V. a ČEZ Distribuce, a. s.
7) Smlouva o zřízení věcného břemene – služebnosti mezi obcí Mokrovraty, p. P. F. a ČEZ Distribuce, a. s.
8) Smlouva o zřízení věcného břemene – služebnosti mezi obcí Mokrovraty, p. I. W., M. W. a ČEZ Distribuce, a. s.
9) Smlouva o zřízení věcného břemene – služebnosti mezi obcí Mokrovraty, p. M. Č. a ČEZ Distribuce, a. s.
10) Smlouva o zřízení věcného břemene – služebnosti mezi obcí Mokrovraty a ČEZ Distribuce, a. s.
11) Smlouva o budoucí smlouvě zřízení věcného břemene a Dohoda o umístění stavby mezi obcí Mokrovraty a ČEZ Distribuce, a. s.
12) Doplnění Směrnice upravující zadávání veřejných zakázek malého rozsahu
13) Novelizace Obecně závazné vyhlášky obce Mokrovraty č. 1/2020 o zákazu konzumace alkoholických nápojů na veřejně přístupném místě
14) Obecně závazná vyhláška obce Mokrovraty, kterou se stanovují pravidla pro pohyb psů na veřejném prostranství obce
15) Žádost o poskytnutí dotace do Sociálního fondu regionu Brdy-Vltava
16) Příloha č. 1 a č. 2 ke Smlouvě na sběr, přepravu a nakládání s komunálními odpady mezi Dokasem Dobříš, s. r. o. a obcí Mokrovraty
17) Vyhlášení ceny vodného a stočného na rok 2024
18) Smlouva o budoucí smlouvě o zřízení služebnosti mezi obcí Mokrovraty a společností CETIN a.s.
19) Projektová dokumentace pro umístění liniové stavby elektronických komunikací společnosti CETIN a.s.
20) Záměr pronájmu nebytových prostor obecní restaurace
21) Záměr pronájmu nebytových prostor pro skladování
22) Zřízení inventarizační komise
23) Pokladní limit na rok 2024
24) Různé
Výsledek hlasování:
Pro: 9 Proti: 0 Zdrželi se: 0
Usnesení č. 2-9/2023 bylo schváleno.

Návrh usnesení č. 3-9/2023
Zastupitelstvo obce Mokrovraty volí členem finančního výboru paní Pavlu Bílkovou.
Výsledek hlasování:
Pro: 9 Proti: 0 Zdrželi se: 0
Usnesení č. 3-9/2023 bylo schváleno.

Návrh usnesení č. 4-9/2023
Zastupitelstvo obce Mokrovraty volí členem kontrolního výboru paní Pavlu Bílkovou.
Výsledek hlasování:
Pro: 9 Proti: 0 Zdrželi se: 0
Usnesení č. 4-9/2023 bylo schváleno.

Návrh usnesení č. 5-9/2023
Zastupitelstvo obce Mokrovraty schvaluje prodloužení pracovního poměru zastupitelky paní Pavlíny Hejrové.
Výsledek hlasování:
Pro: 8 Proti: 0 Zdrželi se: 1
Usnesení č. 5-9/2023 bylo schváleno.

Návrh usnesení č. 6-9/2023
Zastupitelstvo obce Mokrovraty schvaluje rozpočtové opatření č. 5/2023, kterým se navyšují daňové příjmy o 600 tisíc Kč, na § 2310 (Pitná voda) o 170 tisíc Kč, na § 2321 (Odvádění a čištění odpad. vod) o 60 tisíc Kč. Výdaje se navyšují na § 2212 (Silnice) o 500 tisíc Kč, na § 2321 (Odvádění a čištění odpad. vod) o 1 milion Kč, na § 2341 (Vodní díla v zemědělské krajině) o 330 tisíc Kč, na § 3613 (Nebytové hospodářství) o 100 tisíc Kč, na § 3639 (Komunální služby a rozvoj) o 100 tisíc Kč, na § 6171 (Činnost místní správy) o 300 tisíc Kč. Dále se výdaje snižují na § 2310 (Pitná voda) o 1,5 milionu Kč. Ostatní závazné ukazatele rozpočtu nejsou změněny.
Výsledek hlasování:
Pro: 9 Proti: 0 Zdrželi se: 0
Usnesení č. 6-9/2023 bylo schváleno.

Návrh usnesení č. 7-9/2023
Zastupitelstvo obce Mokrovraty schvaluje Smlouvu o zřízení věcného břemene – služebnosti č. IE-12-6009833/19, Pouště kNN od PB_2108 k R7, R8 mezi obcí Mokrovraty a V. B. a ČEZ Distribuce, a.s., se sídlem Děčín, Děčín IV-Podmokly, Teplická 874/8, který je zastoupena na základě plné moci firmou EQUANS Services, a. s., Lhotecká 793, 143 00 Praha 4.
Výsledek hlasování:
Pro: 9 Proti: 0 Zdrželi se: 0
Usnesení č. 7-9/2023 bylo schváleno.

Návrh usnesení č. 8-9/2023
Zastupitelstvo obce Mokrovraty schvaluje Smlouvu o zřízení věcného břemene – služebnosti č. IE-12-6009833/20, Pouště kNN od PB_2108 k R7, R8 mezi obcí Mokrovraty a F. P. a ČEZ Distribuce, a. s., se sídlem Děčín, Děčín IV-Podmokly, Teplická 874/8, která je zastoupena na základě plné moci firmou EQUANS Services, a. s., Lhotecká 793, 143 00 Praha 4.
Výsledek hlasování:
Pro: 9 Proti: 0 Zdrželi se: 0
Usnesení č. 8-9/2023 bylo schváleno.

Návrh usnesení č. 9-9/2023
Zastupitelstvo obce Mokrovraty schvaluje Smlouvu o zřízení věcného břemene – služebnosti č. IE-12-6009833/21, Pouště kNN od PB_2108 k R7, R8 mezi obcí Mokrovraty a I. W., M. W. a ČEZ Distribuce, a. s., se sídlem Děčín, Děčín IV-Podmokly, Teplická 874/8, která je zastoupena na základě plné moci firmou EQUANS Services, a. s., Lhotecká 793, 143 00 Praha 4.
Výsledek hlasování:
Pro: 9 Proti: 0 Zdrželi se: 0
Usnesení č. 9-9/2023 bylo schváleno.

Návrh Usnesení č. 10-9/2023
Zastupitelstvo obce Mokrovraty schvaluje Smlouvu o zřízení věcného břemene – služebnosti č. IE-12-6009833/18, Pouště kNN od PB_2108 k R7, R8 mezi obcí Mokrovraty a M. Č. a ČEZ Distribuce, a. s., se sídlem Děčín, Děčín IV-Podmokly, Teplická 874/8, která je zastoupena na základě plné moci firmou EQUANS Services, a. s., Lhotecká 793, 143 00 Praha 4.
Výsledek hlasování:
Pro: 9 Proti: 0 Zdrželi se: 0
Usnesení č. 10-9/2023 bylo schváleno.

Návrh usnesení č. 11-9/2023
Zastupitelstvo obce Mokrovraty schvaluje Smlouvu o zřízení věcného břemene – služebnosti č. IE-12-6031513/1 mezi obcí Mokrovraty a ČEZ Distribuce, a. s., se sídlem Děčín 4, Teplická 874/8, 405 02, která je zastoupena na základě plné moci společností ENERGON INDUSTRY s. r. o., Budějovická 601/128 Praha 4-Krč.
Výsledek hlasování:
Pro: 9 Proti: 0 Zdrželi se: 0
Usnesení č. 11-9/2023 bylo schváleno.

Návrh usnesení č. 12-9/2023
Zastupitelstvo obce Mokrovraty schvaluje Smlouvu o budoucí smlouvě o zřízení věcného břemene a Dohodu o umístění stavby č. IV-12-6033138 mezi obcí Mokrovraty a ČEZ Distribuce, a. s., se sídlem Děčín, Děčín IV-Podmokly, Teplická 874/8, 405 02, která je zastoupena na základě plné moci společností Colsys s. r. o., 272 03 Kladno-Dubí, Buštěhradská 109.
Výsledek hlasování:

Pro: 9 Proti: 0 Zdrželi se: 0
Usnesení č. 12-9/2023 bylo schváleno.

Návrh usnesení č. 13-9/2023
Zastupitelstvo obce Mokrovraty schvaluje návrh na úpravu a doplnění Směrnice upravující zadávání veřejných zakázek malého rozsahu obce Mokrovraty.
Výsledek hlasování:
Pro: 0 Proti: 9 Zdrželi se: 0
Usnesení č. 13-9/2023 nebylo schváleno a směrnice bude projednána na dalším zasedání ZO.

Návrh usnesení č. 14-9/2023
Zastupitelstvo obce Mokrovraty schvaluje novelizaci Obecně závazné vyhlášky obce Mokrovraty č. 1/2020 o zákazu konzumace alkoholických nápojů na veřejně přístupném místě nebo veřejnosti přístupné akci.
Výsledek hlasování:
Pro: 8 Proti: 1 Zdržel se: 0
Usnesení č. 14-9/2023 bylo schváleno.

Návrh usnesení č. 15-9/2023
Zastupitelstvo obce schváluje Obecně závaznou vyhlášku obce Mokrovraty, kterou se stanovují pravidla pro pohyb psů a jiných zvířat na území obce.
Výsledek hlasování:
Pro: 9 Proti: 0 Zdržel se: 0
Usnesení č. 15-9/2023 bylo schváleno.

Návrh usnesení č. 16-9/2023
Zastupitelstvo obce Mokrovraty schvaluje žádost Sociálního fondu regionu Brdy – Vltava o poskytnutí dotace na rok 2023 ve výši 45 361 Kč na zajištění sociálních služeb v regionu Brdy – Vltava a uzavření veřejnoprávní smlouvy za podmínky, že celý finanční příspěvek obce Mokrovraty bude použit na zajištění sociálních služeb pro klienty spolku Stéblo, z. ú., Borotice.
Výsledek hlasování:
Pro: 9 Proti: 0 Zdrželi se: 0
Usnesení č. 16-9/2023 bylo schváleno.

Návrh usnesení č. 17-9/2023
Zastupitelstvo obce schvaluje Přílohu č. 1 a Přílohu č. 2 ke Smlouvě č. O-2023-038 na sběr, přepravu a nakládání s komunálními odpady na rok 2024 mezi Obcí Mokrovraty a společností DOKAS Dobříš, s. r. o., Na Chmelnici 455, 263 01 Dobříš.
Výsledek hlasování:
Pro: 9 Proti: 0 Zdrželi se: 0
Usnesení č. 17-9/2023 bylo schváleno.

Návrh usnesení č. 18-9/2023
Zastupitelstvo obce Mokrovraty schvaluje od 1. 1. 2024 cenu pro vodné ve výši 40,45 Kč bez DPH, pro stočné 71,15 Kč bez DPH v obci Mokrovraty a Pouště.
Výsledek hlasování:
Pro: 7 Proti:0 Zdrželi se: 2
Usnesení č. 18-9/2023 bylo schváleno.

Návrh usnesení č. 19-9/2023
Zastupitelstvo obce Mokrovraty schvaluje Smlouvu o budoucí smlouvě o zřízení služebnosti mezi obcí Mokrovraty a společností CETIN a. s., Českomoravská 250/19, 190 00 Praha 9 – Libeň, zastoupená na základě pověření Ing. Karlem Šabršulou.
Výsledek hlasování:
Pro: 7 Proti: 0 Zdrželi se: 2
Usnesení č. 19-9/2023 bylo schváleno.

Návrh usnesení č. 20-9/2023
Zastupitelstvo obce Mokrovraty schvaluje projekt ke stavbě FTTX P nadzem MOPRI Mokrovraty OK, který pro společnost CETIN a. s. zpracovává firma COM PLUS CZ a. s. s tím, že nebudou nikde narušeny asfaltové povrchy komunikací a nadzemní vedení bude realizováno bez osazování nových sloupů.
Výsledek hlasování:
Pro: 8 Proti: 0 Zdrželi se: 1
Usnesení č. 20-9/2023 bylo schváleno.

Návrh usnesení č. 21-9/2023
Zastupitelstvo obce Mokrovraty schvaluje záměr pronájmu nebytových prostor určených k provozování restaurace v Mokrovratech.
Výsledek hlasování:
Pro: 9 Proti: 0 Zdrželi se: 0
Usnesení č. 21-9/2023 bylo schváleno.

Návrh usnesení č. 22-9/2023
Zastupitelstvo obce Mokrovraty schvaluje záměr pronájmu nebytových prostor v obecní restauraci čp. 142 Mokrovraty, a to 10 m^2 v prvním nadzemním podlaží (část skladu lahvového zboží) a jednu místnost o rozloze asi 16 m^2 v suterénu této budovy panu Martinu Hrubému – MH fresh, IČ: 03674983.
Výsledek hlasování:
Pro: 9 Proti: 0 Zdrželi se: 0
Usnesení č. 22-9/2023 bylo schváleno.

Návrh usnesení č. 23-9/2023
Zastupitelstvo obce schvaluje zřízení inventarizační komise ve složení: p. Lukáš Konvička – předseda, p. Pavla Bílková, p. Karel Kalát – členové.
Výsledek hlasování:
Pro: 9 Proti: 0 Zdrželi se: 0
Usnesení č. 23-9/2023 bylo schváleno.

Návrh usnesení č. 24/2023
Zastupitelstvo obce schvaluje pokladní limit na rok 2024 ve výši 80 tisíc Kč.

Výsledek hlasování:
Pro: 9 Proti: 0 Zdrželi se: 0
Usnesení č. 24-9/2023 bylo schváleno.

Ekonomika odpadového hospodářství

Finance vynakládané na likvidaci odpadů jsou jednou z významných položek v rozpočtu obce. V roce 2023 jsou předpokládané výdaje na obecní systém odpadového hospodářství asi 1,57 mil. Kč, příjmy z poplatků a odměn za třídění odpadů jsou očekávány ve výši 0,98 mil. Kč (v tuto chvíli máme k dispozici údaje k 31. 10. 2023, viz. tabulka). Částku výdajů převyšující příjmy obec hradí ze svého rozpočtu.

Odpadové hospodářství obce Mokrovraty	Rok 2021	Rok 2022	Rok 2023 odhad
Směsný komunální odpad	725 444	793 607	880 202
Nebezpečný odpad (paušálně dle počtu obyvatel)	15 937	16 542	21 983
Tříděný odpad (zvonky)	296 422	368 202	520 047
Objemný odpad, textil, olej	78 449	72 126	101 847
Bioodpad	0	0	48 761
Náklady celkem	**1 116 252**	**1 250 477**	**1 572 840**
Příjem - odměna od EKO-KOMu za tříděný odpad	122 977	168 089	213 940
Příjem - prodej kovového odpadu	26 580	15 970	13 000
Předpis poplatků za odpady - trvale hlášené osoby	489 278	493 473	494 508
z toho neuhrazené poplatky	-3 200	-4 800	-3 084
Předpis poplatků za odpady - rekreační objekty	270 335	263 068	266 400
z toho neuhrazené poplatky	-1 600	-3 935	-2 285
Příjem celkem	**904 370**	**931 865**	**982 479**

Současná výše poplatku za systém odpadového hospodářství je obecní vyhláškou stanovena na 800 Kč na poplatníka za rok (osobám nad 70 let a do 18 let věku a rodinám s více než dvěma dětmi do 18 let jsou poskytovány slevy). Nejvyšší možný poplatek, který obec může dle zákona od poplatníků vybírat, je 1200 Kč. Poplatníkem je každý občan s trvalým pobytem v obci a vlastníci nemovitostí, ve kterých není přihlášena žádná fyzická osoba. Při současném počtu poplatníků, kterých je asi 800 trvale hlášených a zhruba 340 nemovitostí bez trvale hlášených osob, nelze ani maximálním zvýšením poplatku špatnou ekonomickou bilanci hospodaření s odpady vyřešit tak, aby hospodaření s odpady bylo vyrovnané. Navýšení poplatku by nás však posunulo blíže k běžné úrovni pro dofinancování, protože vybrané prostředky by pokryly vyšší část nákladů, než jak je tomu v současné době.

Neuspokojivou ekonomickou situaci, způsobenou vysokou produkcí směsného komunálního odpadu, navíc komplikují podmínky nastavené v zákoně o odpadech (zákon č. 541/2020). Ten stanovuje limit pro množství SKO na obyvatele v tunách za rok, při jehož překročení dochází k razantnímu navýšení poplatku za uložení odpadu na skládce (viz. tabulka). Tato strategie by měla veřejnost motivovat k snižování množství produkovaných odpadů a jejich lepšímu třídění a recyklaci. V letošním roce je tento poplatek za každou tunu nad limit 1000 Kč, takže je předpoklad, že za poplatek skládkovného při překročení zákonem stanoveného limitu bude obec nucena uhradit asi 100 tis. Kč. Zákon stanoví v každém následujícím roce snížení limitu vyprodukovaného směsného komunálního odpadu na osobu, zvýšení základního poplatku za skládkovné a nadlimitní poplatek postupně zvyšuje až na 1850 Kč v roce 2029.

Ekonomický dopad růstu nákladů na likvidaci odpadů na obecní rozpočet je nevyhnutelný. Z každoroční evidence produkce odpadů vyplývá, že v třídění odpadů, které je možné dále recyklovat, jsou ještě stále značné rezervy. Rádi bychom tímto apelovali na občany, aby se v zájmu možnosti zachování sociálně přijatelné výše poplatku snažili vytřídit maximální množství separovatelného odpadu. Obec by tuto strategii chtěla podpořit umístěním popelnic na tříděný odpad k jednotlivým nemovitostem. Na pořízení těchto nádob je momentálně zpracovávána žádost o dotaci a doufáme, že se nám tento projekt podaří v dohledné době realizovat. Důsledné vytřídění směsného komunální-

Podmínky pro výši platby za skládkovné stanovené zákonem o odpadech (§ 59, zákon 541/2020)

Rok	2023	2024	2025	2026	2027	2028	2029
SKO zákonný limit (kg/os./rok)	180	170	160	150	140	130	120
Skládkovné Kč/t (do limitu)	500	500	500	600	600	700	700
Skládkovné Kč/t (nad limit)	1000	1250	1500	1600	1700	1800	1850
Celkový limit SKO (t) pro Mokrovraty	142,2	134,3	126,4	118,5	110,6	102,7	94,8

ho odpadu je momentálně jediným způsobem, jak snížit jeho množství, a tak zmírnit ekonomický dopad zákonných přepisů na hospodaření obce a na výši poplatku za obecní systém odpadového hospodářství.

Chtěli bychom poděkovat těm spoluobčanům, kteří odpad poctivě třídí, a poprosit ostatní, aby se k prvně jmenovaným připojili.

Pavlína Hejrová

Aktuality z naší školy - prosinec 2023

3. 12. – školní jarmark, vystoupení dětí ZŠ a MŠ při rozsvícení vánočního stromku na návsi
4. 12. – mikulášská nadílka v MŠ
5. 12. – mikulášská nadílka v ZŠ
12. 12. – divadelní představení v MŠ Korkyně – »Cukrářka Barborka« – MŠ
18. 12. – »Vánoce jsou, věř mi, skoro přede dveřmi« – besídka dětí v MŠ
19. 12. – ukončení plaveckého výcviku
20. 12. – projektový den v ZŠ – SKLÁŘ VE ŠKOLE
21. 12. – vánoční nadílka lesním zvířátkům
21. 12. – spaní ve škole – ZŠ
22. 12. – POHÁDKOVÉ DOPOLEDNE – děti z dramatického kroužku hrají spolužákům vánoční pohádky
23. 12. – 2. 1. 2024 – vánoční prázdniny v ZŠ, MŠ uzavřena

K listopadovým tradicím v naší škole patří připomenutí legendy o svatém Martinovi, význam 17. listopadu, a také blížící se vánoční jarmark. Ve Skanzenu Vysoký Chlumec prožili tento svátek žáci ZŠ a děti z MŠ při projektovém dnu »Se školou za svatým Martinem«. Prohlídka jednotlivých staveb s průvodkyní, ukázka práce i nářadí v kovárně a hlavně vlastnoručně vytvořené svatomartinské rohlíčky, to byla dobrota. Počasí nám přálo, byli jsme spokojení.

Ve čtvrtek 16. listopadu školáci ukončili bruslení s trenéry a hned následující týden zahájili všichni žáci i někteří předškoláci plavecký výcvik. Obrovskou radost nám při další pohybové aktivitě udělala skupina chodců, o kterých je psáno v dalším příspěvku.

Charitativní akce »Krabice od bot« ve spolupráci s rodiči stejně jako loni podpořila pozitivní sociální myšlení a navození dobrých pocitů umět obdarovat ostatní.

V pondělí 27. listopadu proběhlo v ZŠ i MŠ vánoční fotografování.

Adventní čas, dobu čekání na Vánoce, bychom všichni rádi prožili příjemně, se svátečním pocitem a s radostí. Přejeme i vám co nejklidnější prožití vánočních svátků a do nového roku hodně zdraví, štěstí a spokojenosti.

A ještě přidáváme jedno »Vánoční přání« - úryvek z básně Františka Novotného

»Až pastýři dojdou kam chtěli jít
Ať naděje vzkvetou v suchopáru
Ať v srdci je láska a v duši klid
Ty nejvzácnější ze všech darů«

Kolektiv ZŠ a MŠ Mokrovraty

ZŠ a MŠ Mokrovraty - 1. v republice

Již 3. rokem se osobně zapojuji do celorepublikové výzvy 10 000 kroků ke zdraví. Tělesná zdatnost dětské populace klesá a po covidových opatřeních se ještě zhoršila. Uvědomuji si, jak je pohyb pro život důležitý. Proto jsem s nadšením uvítala výzvu dobříšského starosty Pavla Svobody k zapojení škol z Dobříše a okolí.

Rozhodla jsem se přihlásit žáky naší školy. Snažila jsem se je motivovat jak vlastními výkony, tak společnými pěšími výlety o víkendech. A některé děti se do toho skutečně »obuly«. K mé velké radosti se s některými zapojily celé rodiny. Všichni tak strávili příjemné společné chvíle v pohybu.

A jak to celé dopadlo? Překvapivě. Dík velkému počtu zapojených dětí školy jsme vyhráli 1. místo školních týmů nejen mezi školami na Dobříši, ale v celé republice. A tak jsme si pro zlatou medaili s malými mokrovratskými sportovci dojeli v sobotu 18. 11. 2023 do Hradce Králové na celorepublikové vyhlášení.

Děkuji všem zúčastněným 😊
Kateřina Petáková

Dýňování

Letos jsme se opět 28. října sešli v bývalé restauraci na hřišti v Mokrovratech. Mnoho dětí se svými rodiči společně vydlabávaly dýně a různými technikami je vyřezávaly a zdobily.
I tentokrát se děti věnovaly kreativní tvorbě z bohatě připravených materiálů a barev, např. malovaly a vyráběly strašidýlka z vařeček a květináčků.
Během celého odpoledne se rodiče i děti občerstvovali převážně dýňovými dobrůtkami. Tímto děkujeme všem, kteří z vlastních zdrojů tyto speciální pochoutky upekli, a všem, kteří se na přípravě této akce podíleli.
Po setmění jsme společně všechny originální výtvory z dýní rozsvítili a užívali si strašidelnou atmosféru.

Zimní příjem bioodpadu

V období vegetačního klidu mohou občané odložit bioodpad **každé pondělí od 8.00 do 12.00 hodin** ve dvoře hasičské zbrojnice Mokrovraty č. p. 17

Úřední hodiny OÚ Mokrovraty koncem roku 2023

Pondělí	18. 12. 2023	8.00 – 10.00 h a 15.00 – 17.00 h
Středa	20. 12. 2023	17.00 – 19.00 h
Pátek	22. 12. 2023	8.00 – 12.00 h

Od 27. 12. 2023 do 2. 1. 2024 zavřeno